R.E.DE S.MARTIN 1843

LOS ANDES

CATORCE PAGINAS
Precio del Ejemplar $ 10,00

Año XCIV | Registro Nacional de la Propiedad Intelectual Año 1974: Nº 1.270.582 | MENDOZA — Sábado 15 de Noviembre de 1975 | Publicación adherida al Instituto Verificador de Circulaciones | Núm. 31.099

El Ejército cumplirá con sus objetivos, dijo Viola

El general Jorge Rafael Videla y varios ex altos jefes del arma asistieron a un acto en el comando general

BUENOS AIRES, 14 (NA). — "El Estado Mayor General del Ejército vive con una total comprensión de la realidad nacional e institucional", conoce cabalmente las dificultades de la hora actual, vuelca decididamente su acción en la lucha contra la delincuencia subersiva, entendiendo que el Ejército, al igual que la Nación toda, tiene su cuota de responsabilidad en esta lucha a que nos vemos obligados en salvaguardia de la patria misma; el Ejército cumplirá con largueza esa cuota de responsabilidad, y es de desear que todos los otros sectores, que toda la República, asuma conciente-mente la suya, en esta lucha que es integral al abarcar todos los estamentos del Estado y la totalidad de su territorio".

Así lo expresó el jefe del Estado Mayor General del Ejército, general de brigada Roberto Eduardo Viola, al hablar en un acto realizado hoy en la plaza de armas del Comando General del Ejército para celebrar el 164 aniversario de la creación del organismo a su cargo.

Fue presidido por el comandante general de la institución, general de división Jorge Rafael Videla y asistieron a él todos los oficiales superiores, jefes y oficiales del comando y delegaciones de otros organismos.

Estaban presentes también los ex jefes de Estado Mayor, generales retirados Guillermo Sánchez Almeyda, Alcides López Aufranc, Carlos Salas Martínez, Adolfo Turolo, Viviani Rossi, Juan Esteban Iavícoli y Carlos Wirth.

En la plaza de armas formaron efectivos del Regimiento I de Infantería "Patricios", con bandera y banda y del Comando General.

Tras la presentación de los efectivos al comandante general y la ejecución del Himno Nacional, habló el general Viola, quien reseñó la creación del Estado Mayor General y rindió homenaje a quienes ocuparon su jefatura.

Recordó que al asumir su cargo había manifestado que, como órgano principal del comandante general, su tarea se caracterizaría por una total comprensión de la realidad nacional e institucional, y que al fijar los objetivos a lograr, señaló una total identidad en la acción con las otras fuerzas, una monolítica cohesión del Ejército, un total respeto a la jerarquía y el logro de un Ejército profesional.

Afirmó que, hoy, esas pautas se habían logrado y añadió: "soy consciente que ante un entorno socio-político de características permanentemente conflictivas, podrá aparecer difícil el logro de esos propósitos, pero permanezco tranquilo porque sé de las cualidades del profesional militar: de los valores que hacen a su formación; de su claro sentido de nacionalidad y de su comprobada eficiencia, todo lo cual hacen a la preservación y sostenimiento de una monolítica cohesión interna".

El mantenimiento de esta cohesión monolítica —añadió— obliga a una condición de apoliticidad que la fuerza debe mantener como medio indispensable para asegurar su éxito en la lucha en que está empeñada y en resguardo del proceso nacional en desarrollo".

"Esta actitud de apoliticidad, que responde a la orientación sustentada por la institución desde 1973, no constituye una actitud sectaria, sino muy por el contrario la interpretación de cómo servir en la mejor forma posible a la comunidad a que pertenecemos, y junto a ese logro de cohesión interna, tiene un lugar relevante la necesidad de coadyuvar a incrementar, si es posible aún más, la cohesión con las otras Fuerzas Armadas".

Finalmente, dijo el general Viola que "frente a las complejas circunstancias que vive la Nación, el Estado Mayor General del Ejército considera que ha llegado la hora de la comprensión, del orden y del trabajo".

"Sólo sobre estas bases, con modestia, con sacrificio, con sano criterio y profundo sentido de la responsabilidad, podrán verse superadas las dificultades, y nuestro organismo, en cumplimiento de su misión, colaborará honestamente para que así sea".

Luego se entregaron medallas recordativas al personal civil del Comando General que cumplió treinta años de servicios y se efectuó un desfile de los efectivos que habían participado en la formación.

El general Roberto Viola habla durante el acto de conmemoración de la creación del Estado Mayor del Ejército. (Radiofoto de NA).

La Presidente de la Nación, María Estela Martínez de Perón, acompañada por el edecán naval, capitán Carlos Martínez, se retira del sanatorio de la Pequeña Compañía de María, donde permaneció internada durante varios días. (Radiofoto de Télam).

La Presidente se reunió con Rébora

Permaneció en la residencia de Olivos

BUENOS AIRES, 14 (NA). — La presidente de la Nación, María Estela Martínez de Perón, permaneció hoy durante toda la jornada en la residencia de Olivos, a donde, como se sabe, se reintegró anoche al abandonar el sanatorio de la pequeña Compañía de María, donde estuvo internada durante once días aquejada por una afección vesicular según las informaciones oficiales.

Durante el día no se conoció la actividad que desplegó la jefa del Estado en la quinta presidencial, aunque por vías extraoficiales se supo que en las últimas horas de la noche la misma fue bastante intensa.

Recién pasadas las 22, la Secretaría de Prensa y Difusión de la Presidencia de la Nación informó que la señora de Perón había cumplido allí su actividad oficial, firmando el despacho diario que le fue llevado por el secretario técnico doctor Julio González.

Por la tarde, "consideró con sus colaboradores inmediatos distintos asuntos de gobierno y firmó varios decretos".

Luego recibió al nuevo secretario de Prensa y Difusión señor Eloy Rébora quien concurrió acompañado por el señor Enrique Olmedo, quien le expresó su agradecimiento por la designación de embajador.

La información oficial no consigna las probables reuniones con el vicepresidente segundo del Consejo Nacional del Partido Peronista, José Báez, quien al término de una reunión realizada en ese organismo, había anunciado a los periodistas que se trasladaba a la residencia presidencial a entrevistar a la jefa del Estado.

Tampoco consigna la entrevista que, según se afirmó en medios gremiales, la señora de Perón habría mantenido con el titular de las 62 Organizaciones, Lorenzo Miguel.

Asimismo, al promediar la tarde, el presidente de la Cámara de Diputados, doctor Nicasio Sánchez Toranzo, concurrió a la Casa de Gobierno, donde habría sido convocado por el doctor González para trasladarse luego a la quinta presidencial.

De tal modo, fue imposible obtener confirmación oficial de esta actividad o determinar si dichas reuniones se concretaron o si los interesados sólo se hicieron presentes en la residencia sin poder cumplir sus propósitos.

Todas estas alternativas fueron seguidas con especial interés en los distintos círculos del quehacer nacional, haciéndose evidente la expectativa por las derivaciones o las decisiones que pudiesen salir de ellas.

No obstante, como señala la escueta información oficial, reduce la actividad de la jefa del Estado a la firma del despacho y a las audiencias con los señores Eloy Rebora y Enrique Olmedo.

Tampoco pudo saberse cuándo se reintegrará a su despacho de la Casa de Gobierno y si tiene alguna actividad oficial prevista para los próximos días.

El lunes se responde a estatales

BUENOS AIRES, 14. (NA). — Los dirigentes de la comisión intersectorial de gremios estatales manifestaron, luego de la entrevista que mantuvieron con el secretario de Hacienda, Rodolfo Frigeri, que pasaron a cuarto intermedio hasta el lunes, a las 18, para recibir su respuesta acerca de si puede incluirse a los servidores públicos en el aumento de 150.000 pesos viejos.

Frigeri había señalado anteriormente la imposibilidad de contemplar ese aumento dentro de las estipulaciones del presupuesto en vigencia para este año.

En relación con el pago de las retroactividades adeudadas, ratificaron que serán abonadas con los sueldos correspondientes a este mes. Finalmente, dijeron que habían urgido el pronunciamiento definitivo sobre el nuevo estatuto para el personal de la administración pública. Dijeron que el proyecto en preparación deberá ser remitido al Congreso Nacional para su consideración en las sesiones extraordinarias.

En Angola han desembarcado tropas rusas

LUANDA (Angola), 14. (UPI). — Militares soviéticos, incluyendo pilotos de cazas, personal de tanques y asesores, se sumaron hoy a las tropas cubanas que ya están ayudando a los angoleños marxistas negros a defender la capital del nuevo país contra el ataque de otros dos movimientos nacionalistas respaldados por China y países occidentales según se dijo hoy en fuentes diplomáticas.

Desmintióse un presunto planteo a la Presidente

Robledo calificó de "antojadizas" las versiones

BUENOS AIRES, 14 (NA). — El ministro del Interior, Angel Federico Robledo, desmintió hoy, mediante un comunicado de prensa, las versiones publicadas en los matutinos de esta capital referidos a los entretelones de su reunión de ayer en la Cámara de Senadorres, cuyos miembros, según indicaron las versiones periodísticas, habrían hecho por su intermedio un planteo a la Presidente de la Nación, María Estela Martínez de Perón, para que se tome una "prolongada licencia".

El titular de la cartera política del Poder Ejecutivo calificó a dichas versiones como "antojadizas" e hizo incapié en que las mismas fueron publicadas "pese al llamado a la reflexión oportunamente formulado".

Al respecto sostiene que "es absolutamente falso que los señores presidentes de los bloques partidarios del Senado de la Nación le hayan trasmitido (al ministro Robledo) emplazamiento alguno a la Presidente de la Nación; tampoco lo hubiera admitido el señor ministro del Interior por ilegal y lesivo a la investudura presidencial".

Sobre un artículo aparecido en el diario "La Nación" el comunicado expresa que "son totalmente falsas las afirmaciones atribuidas al titular de la cartera política en la información de un matutino titulada "Opinión de Robledo y un Paréntesis", que los encomillados de esa información, al parecer como frases textuales, son de evidente mala fe, pues el ministro del Interior no tuvo contacto alguno con dicho diario".

"Tampoco —agrega el comunicado— anunció el desplazamiento de ninguna clase de ningún funcionario, ni viaje al exterior de la señora Presidente, ni ninguna medida cuya decisión fuera exclusiva de la primer magistrado".

Finalmente la desmentida del Ministerio del Interior, asegura que "el contenido real de la conversación sostenida con los señores senadores de la Nación es el que da cuenta el comunicado oficial suscripto por todos los presidentes de los bloques, todo lo que contradiga el texto del mismo son especulaciones periodísticas de exclusiva responsabilidad de sus autores".

Se encuentra en sesión permanente el bloque de senadores justicialistas

BUENOS AIRES, 14 (NA). — Una breve reunión mantuvo hoy el bloque de senadores nacionales del Frente Justicialista de Liberación, con la presidencia de su titular, doctor Humberto Romero.

Al término del encuentro se señaló que se habían analizado diversos aspectos de la actualidad nacional y en particular las ideas intercambiadas ayer con el ministro del Interior, Angel Federico Robledo.

Aunque no se lo admite públicamente, el bloque de senadores peronistas se encuentra en sesión permanente siguiendo los acontecimientos que se suceden en el devenir de la crisis política.

De esta forma el Senado se convierte ena vez más en pieza fundamental en el aspecto político, tal cual sdcediera con los acontecimientos que rodearon a la crisis militar.

La atención permanente de los acontecimientos permitirá a los legisladores oficialistas a adoptar las medidas que estimen necesario durante esta tregua acordada por la oposición que vence el próximo miércoles, momento en el cual sesionará el Senado.

Se preve que durante el transcurso de ese debate las bancadas opositoras fijen su postura crítica hacia la conducción del Poder Ejecutivo.

Asimismo trascendió que continúa siendo considerada la posibilidad, entre oficialistas y opositores, de la creación de una junta médica para determinar la aptitud psicofísica de la presidente de la República.

El peronismo denunciará a funcionarios que alteran la marcha del gobierno

BUENOS AIRES, 14 (NA). — El vicepresidente segundo del Partido Justicialista, José Báez, afirmo esta noche que a partir de la próxima semana el consejo partidario señalará "con meridiana claridad a los funcionarios y procedimientos que alteran la marcha del gobierno popular, por cuanto el peor infiltrado es el que se tiene en la propia casa".

Báez formuló la advertencia luego de intentar infructuosamente, junto a otros miembros del consejo justicialista, entrevistar en Olivos a la Presidente, María Estela Perón.

Los dirigentes del Partido oficialista estuvieron en la residencia presidencial entre las 21 y las 22,30 y fueron informados por el secretario privado de la mandataria, Julio González, que la pretendida entrevista se realizaría el lunes en hora a determinar.

Al retornar a la sede partidaria, en calle Córdoba, el vicepresidente segundo del justicialismo, José Báez, reiteró el respaldo de la organización al ministro del Interior Angel Robledo, y dijo que el partido mantiene "latentes las serías inquietudes populares por cuanto son el reflejo fiel del sentido nuestro con relación a la situación nacional y el comportaminto de algunos funcionarios en el ejercicio de misiones, todo lo cual se desea explicar a la jefe de Estado".

"El consejo nacional del partido considera que hay una campaña desatada por personeros de la intriga en contra del gobierno popular y que en las últimas horas se acentúa el ataque a uno de sus hombres que por su militancia y lucidez es presa deseable de los destructores del Movimiento Nacional Justicialista: nos referimos al vicepresidente primero, Angel Robledo", añadió Báez.

Finalmente advirtió que "a partir de la próxima semana, el consejo señalará con meridiana claridad a los funcionarios y procedimientos que alteran la marcha del gobierno popular, por cuanto el peor infiltrado es el que se tiene en la propia casa".

En Ras Sudar, zona desmilitarizada de la UN, en el Sinaí, oficiales de la organización mundial y de Israel saludan a un soldado que procede a arriar la bandera israelí. (Radiofoto de UPI).

Israel entregó dos territorios a la UN

Primera devolución que hace a los egipcios

RAS SUDAR (Sinaí), 14 (UPI). — Israel entregó hoy el campo petrolero de Ras Sudar y una pequeña zona del desierto en sus alrededorse a las Naciones Unidas, que se lo entregarán Egipto el domiego, en cumplimiento del pacto provisional del Sinaí que se firmó el cuatro de setiembre.

En una breve ceremonia al mediodía, un soldado de Israel arrió la bandera de ese país y dos coroneles, uno filandés y otro indonesio, izaron la bandera de las Naciones Unidas.

"Tengo la esperanza de que nuestros esfuerzos conjuntos sean un paso hacia la paz en el Medio Oriente", dijo el general sueco Bengt Liljestrand, comandante de las fuerzas de las Naciones Unidas en el desierto de Sinaí.

Esta es la primera devolución de territorio que efectúa Israel, de acuerdo con el pacto laboriosamente elaborado por la llamada diplomacia viajera del secretario de Estado norteamericano Henry Kissinger, en agosto.

Las fuerzas de las Naciones Unidas han estado en la zona desde hace un mes preparando el traspaso.

Las instalaciones del campo pertolero le fueron entregadas el 10 de octubre a técnicos norteamericanos para prepararlas para devolvérselas a los egipcios.

Las Naciones Unidas dijeron que sus fuerzas vigilan los caminos, puertos y aeropuertos para cerciorarse de que Egipto cumple su parte del acuerdo y que deja la zona bajo el control civil sin la presencia de fuerzas militares.

Liljestrand afirmó que los israelíes habían dejado el pueblo en buen estado después de ocho años de ocupación, desde la guerra de los seis días en junio de 1967.

Las tropas de Israel se moverán a una elevación a 10 kilómetros de distancia para establecer una nueva línea.

En el acuerdo de paz, Israel prometió retirarse de unos 5.000 kilómetros cuadrados del territorio del Sinaí antes del 2 de febrero de 1976.

Los más ricos campos petrolíferos de Abu Rudeis, que están más al sur, serán devueltos a Egipto a fines de mes.

El canciller Manuel Aráuz Castex recibe, en el sector militar del Aeroparque, al secretario general de la OEA, Dr. Alejandro Orfila. (Radiofoto de NA).

Orfila regresó a Buenos Aires

Habló de su gestión en la OEA

BUENOS AIRES, 14 (NA). — "Regreso a mi patria con una enorme emoción, puesto que no puedo olvidar que mi designación para el cargo que ocupo, ha sido un triunfo de la diplomacia argentina", manifestó el secretario general de la Organización de Estados Americanos, embajador Alejandro Orfila, al arribar a la base aérea militar aeroparque, a las 17.40 procedente de Montevideo.

Orfila fue recibido por el canciller Manuel Arauz Castex, por el director de la oficina de la OEA en Buenos Aires, Enrique Abal y por altos funcionarios del palacio San Martín.

Luego de presentar sus saludos al ministro y recibir los honores de estilo que le fueron brindados por una formación de la Fuerza Aérea, el secretario de la OEA improvisó una reunión de prensa en dependencias de la base.

Dijo Orfila "que está haciendo todo lo posible para adecuar al organismo a la idea que los pueblos del continente tienen del mismo, es decir que sea una organización ágil, moderna y práctica, no burocrática ni tecnócrata".

Señaló que los temas más candentes del momento para la OEA son la cuestión de Belice, el conflicto por la soberanía del canal de Panamá y el desnivel de la balanza de pagos en perjuicio de los países de Latinoamérica.

Informó que estos temas los tratará con el canciller argentino en varias reuniones de trabajo, así como también la posibilidad de dar mayor envergadura a varios proyectos que el organismo intenta concretar en nuestro país.

Manifestó por último que "fue muy bien recibido en todos los países que visitó" y ante un requerimiento periodístico contestó que "Kissinger le había dicho que tenía pensado visitar nuestro país".

Crecen las incógnitas en torno del aumento salarial

Hay temores de que las empresas privadas y estatales no abonen el incremento. Gestión de Cafiero en altos niveles

BUENOS AIRES, 14 (NA). — La cuestión salarial volvió a emerger hoy en el Ministerio de Economía, en lo que puede entenderse como la primera manifestación visible de las consecuencias que trajo la larga convalecencia presidencial. El temor de que las empresas privadas y estatales no abonen el aumento de 150.000 pesos viejos, recientemente dispuesto, tuvo su manifestación inicial en la noche anterior, cuando el secretario general de las 62 Organizaciones, Lorenzo Miguel concurrió al despacho del ministro de Economía, doctor Antonio F. Cafiero, a exponerle los temores que agobian actualmente a los dirigentes sindicales.

Aprovechando la circunstancia de que el gobierno no ha dado a conocer el decreto que dispone ese incremento de emergencia, muchas empresas han anticipado el propósito de no abonarlo, si la correspondiente medida gubernativa no se da a conocer, con suficiente antelación a la liquidación de los salarios. El período normal de liquidación contable de los sueldos se realiza entre el 20 y el 25 de cada mes.

A esa inquietud gremial, de la que el señor Miguel fue el vocero ante el jefe de la conducción económica, siguió esta tarde la manifestación del ingeniero Julio Broner, presidente de la CGE, en el sentido de que las empresas necesitan prórroga para cancelar los créditos que les fueron concedidos para abonar los aumentos dispuestos por las comisiones paritarias. En los sectores gremiales, se interpretó esa gestión como pago del aumento de 150.000 pesos viejos, reparo que se verá favorecido, indudablemente, con la demora oficial en concretar la medida gubernativa.

Llevando a la práctica la estrategia proyectada, los miembros del consejo directivo de la CGE entrevistaron esta tarde al presidente del Banco Central, doctor Emilio Mondelli.

Fue esta la segunda instancia de una gestión que había sido emprendida inicialmente ante el propio ministro de Economía. El doctor Cafiero, sin embargo, entendió que la prórroga del pago de los créditos debía ser concedida por el presidente del Banco Central, pero Mondelli, a la vez, señaló que él solamente estaba en condiciones de acordar nuevos créditos a las empresas que afrontasen dificultades ante el nuevo aumento.

La prorroga de los créditos de junio fue propuesta por el ingeniero Julio Broner para un lapso de 180 días más, lo que colocaría a los bancos en la imperiosa urgencia de financiar compulsivamente los aumentos salariales acordados en la segunda mitad de 1975.

El vencimiento de los nuevos créditos se producirá indefectiblemente el 28 del corriente, razón por la cual la solución, de acordarse, debe adoptarse con cierta premura.

Mientras estos temores y dificultades discurrían en los altos niveles financieros, los dirigentes de las diferentes organizaciones gremiales de los trabajadores del Estado informaron, a la vez, que el anticipo del pago de las retroactividades adeudadas no sería hecho efectivo por las propias empresas del Estado, si el gobierno no daba a conocer rápidamente la medida que lo ordenó.

Esos dirigentes concurrieron esta tarde hasta el Ministerio de Economía, dispuestos a gestionar también que el incremento de 150.000 pesos viejos comprenda también a los trabajadores estatales, pues de ese beneficio habían sido expresamente excluídos.

Una nebulosa, pues, cubre por ahora el panorama de esos incrementos, sin que pueda conocerse a ciencia cierta si el doctor Cafiero obtuvo satisfacción en la apresurada gestión que emprendió en los más altos niveles para lograr que las autoridades despejen las incógnitas que se ciernen actualmente sobre los pagos salariales.

Massera viajó a la base naval de Puerto Belgrano

BUENOS AIRES, 14. (NA). — El comandante general de la Armada, almirante Emilio Eduardo Massera, viajó esta tarde con destino a la base naval de Puerto Belgrano.

Regresará el domingo a esta capital para asistir al agasajo que el comandante en jefe del Ejército boliviano ofrecerá al general de división Jorge Rafael Videla.

Al día siguiente, lunes, Massera se trasladará a Mar del Plata para embarcarse en el portaaviones 25 de Mayo, nave insignia, para presenciar las maniobras que está realizando la flota de mar.

La misión financiera argentina recorrerá 5 naciones europeas

BUENOS AIRES, 14 (NA). — La misión financiera argentina que gestionará créditos en los países del viejo continente, recorrerá Gran Bretaña, Francia, Suiza, Alemania Federal e Italia, en el curso de una gira que emprenderá el 22 del corriente.

El itinerario pudo conocerse este mediodía, en razón de que el secretario de Programación y Coordinación Económica, ingeniero Guido Di Tella, invitó a almorzar a los agregados comerciales y financieros de aquellas cinco naciones europeas.

Del almuerzo participó el licenciado Javier Villanueva, quien será el jefe de la misión. Estuvieron presentes también el secretario de Comercio Exterior, doctor Leopoldo Tetamanti; el presidente y vicepresidente del Banco Central y los representantes de las bancas francesa e italiana, Pedro Yesari y Arnaldo Musich, respectivamente.

Los diplomáticos invitados fueron: el consejero económico de la República Federal Alemana, Walter Heinrich; el agregado financiero a la embajada de Francia, Bruno Faure; el agregado comercial a la representación de Suiza, Roland Wermuth, y el consejero económico de la embajada de Italia, Giuseppe D'Amico.

Las negociaciones con los estados europeos pueden representar un conjunto de créditos bancarios para la Argentina, que superarán fácilmente los 200 millones de dólares, según se supo en oportunidad de realizarse el almuerzo en el salón comedor del Ministerio de Economía.

Se pronunciará el lunes sobre la situación la UCR

BUENOS AIRES, 14 (NA). — La mesa directiva del comité nacional de la Unión Cívica Radical y la Comisión de Asuntos Políticos sesionaron hoy por espacio de casi cuatro horas para analizar la actual situación política.

Al término del cónclave se acordó entrar en sesión permanente y emitir el lunes un pronunciamiento partidario.

El vicepresidente segundo del comité de la UCR., Carlos Contin, aseveró que se había examinado la actual coyuntura política debido a que "desde hace diez días no se gobierna y "las instituciones peligran".

Reiteró que el radicalismo no es golpista, sino que pretende que se gobierne.

Al ser interrogado si ese objetivo es posible estando al mando de la Nación la actual mandataria, Contin respondió que "nosotros quisiéramos que gobierne y no queremos presionar para provocar su alejamiento".

Pero advirtió que si la jefe de Estado no gobierna "los mecanismos institucionales para ponerlos en funcionamiento.

Huelga de hambre en protesta por la ola de terror en Brasil

SAO PAULO (Brasil), 14, (UPI). — El obispo de San Pablo, Evaristo Arns encabezó hoy un ayuno de 24 horas en que dijo que participan unos dos millones de católicos de su diócesis en protesta contra la tortura y otras violaciones de los derechos humanos en Brasil y otras partes del mundo.

Voceros religiosos dijeron que el obispo no había tomado ninguna clase de alimentos excepto agua desde la puesta del sol de ayer y que aconsejó a todos los católicos de San Pablo a hacer lo mismo, mediante dos pastorales que se leyeron en las iglesias de la diócesis los dos últimos domingos.

El vocero de la diócesis, Luiz Viegas, dijo que monseñor Arns basaba su cálculo de dos millones de participantes en "el ayuno por los derechos humanos" en el número de católicos activos en su jurisdicción, contándose sólo los que asisten a misa regularmente y cumplen con todos los sacramentos.

En la pastoral en la que ordenaba el ayuno, titulada "No oprimirás", monseñor Arns dijo que en San Pablo "estamos contemplando flagrantes faltas de respeto por los seres humanos, caracterizadas por arrestos arbitrarios que generalmente adoptan la forma de secuestros virtuales y la recurrencia de tortura acompañada por la muerte".

"Los obispos de la Iglesia del Estado de San Pablo levantan sus voces contra la ola de violencia, que se confirma por los atentados contra la vida, secuestros, agresiones, y sobre todo por los graves acontecimientos que están aterrorizando y perturbando la población de San Pablo".

La carta fue publicada poco después que la policía militar arrestara decenas de periodistas, profesores, líderes sindicales y estudiantes y los acusó de pertenecer al proscripto partido comunista.

Uno de los arrestados, el productor de televisión Vladimar Herzog, murió en la cárcel el 26 de octubre. Voceros militares dijeron que Herzog, que era judío, se había suicidado en su celda después de confesar que era miembro del partido comunista. Esa versión ha sido disputada por editorialistas y líderes de la Iglesia Católica.

Viegas dijo que el ayuno de hoy era por "el restablecimiento del respeto a los derechos humanos no sólo en Brasil sino en el resto del mundo".

Organizan una concentración universitaria

BUENOS AIRES, 14 (NA).— Grupos de estudiantes universitarios organizan una concentración que se realizará —según se ha previsto— el jueves próximo, a las 19.30, frente al Palacio Legislativo. Reclamarán la normalización universitaria sin retaceos, a la vez, que expresan su disconformidad por la clausura del ciclo lectivo.

La iniciativa fue tomada por el Movimiento de Orientación Reformista (de orientación comunista), que integra la Federación Universitaria de Liberación de Buenos Aires (FULNBA).

Los estudiantes universitarios se proponen pedir la normalización universitaria a través de la aplicación de la Ley 20.654, sin condicionamientos. Reclamará, además, elecciones democráticas en los centros estudiantiles.

Tras hacer su pública disconformidad por el cierre del ciclo lectivo de este año, los grupos estudiantiles pedirán la realización de cursos de verano.

El ex secretario de Prensa y Difusión, Enrique Olmedo, saluda a su sucesor, Eloy Lorenzo Rébora, en el acto en que este último fue puesto en funciones por el subsecretario Técnico de la Presidencia, Luis María Caballero. (Radiofoto de NA).

Asumió el director de Difusión, Eloy Rébora

Definióse como fervoroso partidario de la libertad de prensa

BUENOS AIRES, 14 (NA). — Asumió hoy sus funciones el flamante secretario de Prensa y Difusión de la Presidencia de la Nación, Eloy Lorenzo Rébora, quien fue puesto en el cargo por el subsecretario técnico, Luis Caballero, afirmando, al tomar posesión del mismo que "llego a esta función consciente de que estamos en guerra" y se calificó como "un fervoroso partidario de la libertad de expresión". Por su parte el secretario saliente, Enrique Olmedo, anunció en esa oportunidad que había sido designado por la presidente de la Nación, María Estela Martínez de Perón, como embajador y ministro plenipotenciario.

A la ceremonia de asunción de Rébora asistieron altos funcionarios de la Secretaría de Prensa y Difusión, directores de los organismos de su dependencia, invitados y amigos personales del nuevo funcionario.

El acto, según el anuncio original, debió haberse concretado en las últimas horas de ayer, pero, sin explicación oficial, se postergo para las primeras horas de la mañana de hoy y tras dos aplazamientos más, se llevó a cabo al filo del mediodía, cuando se hizo presente en dependencias de ese organismo de Estado el subsecretairo Luis Caballero.

El hecho que haya sido un funcionario de menor jerarquía el que puso en funciones a Rébora llamó poderosamente la atención, ya que se esperaba que, cuando menos, fuese el secretario técnico de la Presidencia, Julio González, quien cumpliese esa función.

En su discurso el flamante secretario indicó que llegó a esta función conciente de que estamos en guerra", agregando que "la línea de mi futuro trabajo atravesará los dos epicentros más importantes de la actividad nacional: Buenos Aires, desde donde doña María Estela Martínez de Perón ejerce, para todo el país y con toda la autoridad, la Presidencia de la Nación, defendiendo las posiciones del sistema republicano de gobierno, y Tucumán donde la Quinta Brigada de Infantería del Ejército Argentino, al mando del general Vilas, ocupa las trincheras de la Patria en la lucha contra la subversión".

Finalmente Rébora indicó que "mi larga trayectoria en este quehacer me acreditan como fervoroso partidario de la libertad de expresión, que es la base de todo sistema republicano de gobierno".

Por su parte el secretario saliente, Enrique Olmedo, anunció su designación como embajador y ministro plenipocntenciario y agradeció al personal de la Secretaría "el apoyo que me ha brindado en tan corto tiempo para poner en orden las cosas, en una secretaría bastante conflictiva, sin apoyo, sin recursos y sin organización".

Más tarde Olmedo concurrió a la sala de periodistas de la Casa Rosada y allí agradeció a los hombres de prensa "toda la paciencia que me han tenido durante este tiempo", agregando que era "un soldado del movimiento, que ahora cree que seré más útil como embajador".

Indicó asimismo que "yo soy de los que nunca dicen que no, y si el movimiento me pide que cumpla otra función lo haré".

En el mismo recinto el flamante secretario de Prensa y Difusión, comentó que el relevo era sólo un "cambio de guardia", acotando que "el señor Olmedo fue designado para una tarea determinada y, evidentemente, el cargo que dejó vacante alguien tenía que ocuparlo".

Al preguntársele si se implantaría algún "sistema normativo para la prensa", Rébora se limitó a comentar que "he oido hablar de una ley de prensa que se está estudiando, pero nada más; hace apenas unos minutos que asumí y todavía no estoy interiorizado del tema".

Franco fue sometido a una nueva operación

Sufrió una hemorragia potencialmente fatal

MADRID, 14, (UPI). — El generalísimo Francisco Franco sufrió hoy una súbita hemorragia intestinal potencialmente fatal, y fue sometido a una nueva operación, la tercera en 11 días.

Un comunicado post-operatorio indica que Franco fue retirado de la sala de operaciones en un estado "gravísimo".

La nueva hemorragia se produjo mientras Franco estaba sometido al efecto de sedantes y calmantes y sus médicos dijeron que su cerebro registra actividad pero que su cuerpo necesita aparatos para seguir funcionando.

Fuentes del hospital La Paz, donde está internado Franco, dijeron que la nueva hemorragia se produjo a raíz de una perforación intestinal y en las suturas de la operación a la que fue sometido el viernes pasado, en la cual se le removió la mayor parte del estómago.

La primera operación se realizó el tres de noviembre, y al igual que la segunda, evitó que Franco muriese desangrado.

La hemorragia de esta tarde se produjo al cumplirse 28 días de una increíble lucha médica por mantener a Franco vivo.

El heroico esfuerzo por salvarle la vida se produjo a las 6,25 de esta tarde y estuvo a cargo del cirujano, Manuel Hidalgo Huerta, el mismo que realizó las operaciones anteriores.

El comunicado dice: "A las 3,30 de la tarde el generalísimo evidenció un malestar agudo, con hipertensión arterial, un aumento de la presión venosa y distensión abdominal", aparentemente causadas por la ruptura de las suturas internas.

"De inmediato se decidió la cirugía, la cual tuvo lugar en el quirófano.

"La región abierta fue resuturada y se desagotó la cavidad abdominal. La intervención se prolongó dos horas y fue tolerada aceptablemente.

"La prognosis es de lo mas grave".

El actual jefe del estado español, príncipe Juan Carlos de Borbón (derecha), y el primer ministro Arias Navarro, conversan en privado antes de la reunión de gabinete realizada ayer y en la que se consideró la marcha de la salud del generalísimo Francisco Franco. (Radiofoto de UPI).

Las amenazas contra la prensa censuró Perette

Criticó la expresión de "terrorismo periodístico" utilizada por la Presidente en su último mensaje

BUENOS AIRES, 14 (NA). — El senador nacional del radicalismo Carlos Humberto Perette calificó hoy como "inoportunada" la expresión de "terrorismo periodístico" utilizada por la presidente de la Nación en su último mensaje al país, y tras denunciar los asesinatos y amenazas de que fueron víctimas varios periodistas, sostuvo que "yo creo que lo que hay es un terrorismo oficial que debe cambiar en lo económico, en lo social y en lo político y toda amenaza contra la prensa argentina".

Perette se refirió a esa cuestión en un reportaje radial durante el cual opinó también sobre la respuesta pública dada por el gobernador de la provincia de Buenos Aires, Victorio Calabró, a su expulsión del Partido Justicialista, afirmando que fue "un telegrama colacionado a todo el justicialismo, pero que también ha hecho al país".

Tras convalidar los comunicados dados por el ministro del Interior y el titular del bloque mayoritario de la Cámara Alta sobre la reunión mantenida anoche por los jefes de las bancadas con el responsable del área política del gobierno nacional, el legislador radical afirmó que la elección de vicepresidente "es un asunto que ha sido desplazado dentro de los propios ámbitos del oficialismo".

Los gobernadores

Acerca de la acción de los mandatarios propinciales, aseguró que tienen derecho "de participar en las controversias nacionales y dar su opinión, pero lo que no pueden hacer es constituir una liga de gobernadores de hecho", ya que ese comportamiento resulta antiinstitucional y sólo responde a la intención "de querer actuar como una función de presión".

Al ser consultado acerca de la convocatoria hecha por el mandatario bonaerense esta semana en La Plata, después de hacer la afirmación reproducida al comienzo de esta crónica, acotó que "es un problema trascendente, no se lo puede considerar como una simple página interna, porque tiene incidencia institucional, porque frente a esto surgen dos posiciones; los que quieren garantizar el imperio de la autonomía provincial en Buenos Aires y los que quieren allanar esa autonomía".

Luego de señalar que el radicalismo, como lo hizo en el caso Santa Fe, se opone "a esa pretendida intervención a la provincia de Buenos Aires", aseguró que tal eventualidad "será en definitiva el gran debate que va a provenir después de todo esto, pero es evidente que el discurso es un discurso severo —añadió—; un discurso que en mi concepto no es golpista, pero que tiene direcciones y destinatarios, que son los que deben contestar".

Tras otras consideraciones, Perette subrayó que "en este país no se puede hablar de terrorismo periodístico, pues no lo hay" y que el gobierno "que tiene el monopolio de los cuatro canales de televisión de la Capital Federal, que tiene un gran poder radiodifusor, que es una palanca de mando, mal puede temer que los diarios puedan conmoverlo".

Más adelante recordó "que hay periodistas que han sido amenazados" y manifestó que "considero que el terrorismo periodístico hay que saber de dónde proviene; hay un comunicado que señala normas sobre las cuales debe manejarse el periodismo argentino; yo creo que ése es un tipo de censura y preventiva, no censura previa; además, terrorismo periodístico también es asesinar al director del diario "El Día" (de La Plata), David Kraiselburd; asesinar al director del diario de San Nicolás, asesinar a jóvenes periodistas. Eso sí que es terrorismo periodístico".

Acotó a continuación que "yo creo que hay un gran terrorismo periodístico, pero organizado por las "tres A" contra jóvenes periodistas que fueron asesinados por cuestiones periodísticas.

Yo creo —dijo finalmente sobre la consulta— que lo que hay es un terrorismo oficial que debe cambiar, que debe cambiar en lo económico, todo terrorismo social y todo terrorismo político y toda amenaza a la prensa argentina, porque no es clausurando ni es restringiendo los derechos y libertades como se va a conseguir la reconstrucción argentina".

Por último y tras formular la defensa de la función de prensa, Perette condenó la decisión de las Naciones Unidas declarando al sionismo como una forma de racismo.

Un grupo empresario hizo un enérgico reclamo a YPF

Exige inmediata solución a problemas económicos

BUENOS AIRES 14 (NA).— La Federación de Empresarios de Combustibles de la Provincia de Buenos Aires (FECBA) dio un enérgico comunicado exigiendo de las autoridades de Yacimientos Petrolíferos Fiscales soluciones económicas "sin caer nuevamente en el innecesario manoseo al que estamos acostumbrados y que ya no toleramos más".

El comunicado empresario expresa textualmente:

Ante el momento de crisis que vive el sector de empresarios de combustibles, agravado por el nuevo incremento en el precio de los combustibles —lo cual traerá aparejado una retracción aún mayor en el consumo de los mismos— la Federación de Empresarios de Combustibles de la Provincia de Buenos Aires (FECBA) exige a las autoridades del área la inmediata solución económica para los empresarios del sector, sin caer nuevamente en el innecesario manoseo al que estamos acostumbrados y que ya no toleraremos más. Exigimos:

—Inmediato pago por parte de YPF del dinero adeudado desde el mes de junio del corriente año, en concepto de retroactividades y otorgado por resolución Nro. 117.

—Que esas retroactividades se hagan efectivas en moneda constante, ya que existe un antecedente muy cercano de una situación similar, y en la oportunidad la SEE, dictó la resolución Nro. 251, a través de la cual se nos tuvo que proveer de combustibles a precios anteriores al aumento, debido a la gran demora en los pagos por parte de YPF.

—Que se adecúen los márgenes de utilidad por venta de combustibles a las actuales circunstancias, ya que los que se encuentran en vigencia son absolutamente deficitarios.

—Que para fijar dichos márgenes, no solo se debe tomar en cuenta la opinión de YPF (ya que la experiencia demostró con creces la gran capacidad que tiene para cometer errores la empresa estatal), sino que es necesaria una participación activa de nuestro sector en las negociaciones para que los representantes del sector oficial vean los nutridos elementos que aporta la parte empresaria a través de FECBA.

—Que se continúe con el reconocimiento de mermas en concepto de evaporación y diferencia de temperaturas, (arbitrariamente fijado en un tres por mil) ya que no desaparecieron las causas que originaron tal otorgamiento ni se derogó con el asentimiento de las partes que firmaron el acta respectivo, sino que se dejó sin efecto por una medida caprichosa sin asidero legal, lo que pueda traer aparejado una reacción desfavorable por parte de los expendedores, al ver avasallados sus legítimos derechos.

Una reunión harán pasado mañana las principales entidades periodísticas

BUENOS AIRES, 14 (NA).— Las principales entidades periodísticas convocaron a una reunión extraordinaria para el próximo lunes, a las 19, a fin de considerar diversas disposiciones gubernamentales que afectan al sector.

La convocatoria es para los afiliados a la Asociación de Entidades Periodísticas Argentinas (ADEPA), la Asociación de Editores de Diarios de Buenos Aires (AEDBA), Asociación de Editores de Revistas (AAER), Asociación de Diarios del Interior de la República Argentina (ADIRA) y Asociación de la Prensa Técnica Argentina (APTA).

Comunicado de los diarios entrerianos

PARANA, 14 (NA).— La mesa directiva de la Asociación de Diarios Entrerrianos (ADE) alude, en un comunicado, a la "apremiante situación que soporta el periodismo argentino, y en especial el de nuestra provincia".

El informe, que también da cuenta de la asistencia del presidente de ADE, Luis Echevehere, a las sesiones de la 31ª asamblea general de la Sociedad Interamericana de Prensa (SIP), realizada recientemente en San Pablo, Brasil, afirma que "los problemas cambiarios que afectan la importación de papel y otros insumos básicos, han motivado ya el cierre de varias publicaciones y amenazan la subsistencia de otras".

Más adelante agrega aludiendo a un reciente comunicado del Ministerio del Interior, que "resultaría deplorable que el gobierno derivara hacia el periodismo la responsabilidad de los tristes episodios de violencia que están ensangrentando al país".

Fue ampliado el plazo sobre una línea crediticia

BUENOS AIRES, 14 (NA). — El Banco Central dio a conocer esta noche la autorización correspondiente para que los bancos oficiales y privados lleven a enero de 1976 los primeros vencimientos de los créditos que concedieron para el pago de los incrementos salariales dispuestos por las comisiones paritarias. El primer vencimiento de esos créditos debía producirse el 28 del corriente mes.

De acuerdo con la circular B-1289, el 30 por ciento de la cancelación de tales créditos deberá producirse el 30 de enero de 1976; otro 30 por ciento el 27 de febrero próximo y el 40 por ciento el 31 de marzo de 1976.

Serían decisivas, según se cree, las próximas horas

De nuestra corresponsalía en la Capital

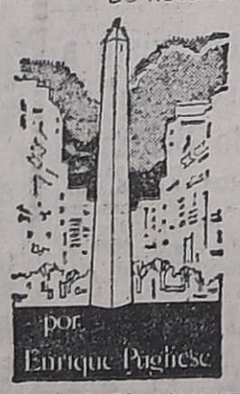

por Enrique Pugliese

BUENOS AIRES, 14. — La incertidumbre más absoluta campea en todos los círculos políticos responsables de la Capital Federal. Una de las versiones más significativas pondera que la señora Isabel de Perón tiene dispuesto dejar cesantes en sus cargos a los ministros Robledo y Vottero "sin necesidad de que ambos presenten la renuncia". Simultáneamente, las conjeturas dicen que la cartera de Interior será cubierta por Raúl Lastiri y la de Defensa por el general Cáceres, recientemente retirado del Ejército.

¿Qué hay de cierto en todo esto? El diputado Arce, justicialista verticalista, acusa a Robledo de "traidor" y amenaza con la renuncia a su banca de diputado nacional si el imputado permanece en el gabinete nacional. Dice Arce que Robledo tramita la licencia prolongada de la señora de Perón.

El jefe del Estado Mayor General del Ejército, en su arenga de hace unas horas, expresó: "La apoliticidad que responde a la orientación sustentada por la institución desde 1973 y que fuera ratificada por el señor comandante general, no constituye una actitud sectaria, sino, y por el contrario, la interpretación de cómo servir en la mejor forma posible a la comunidad a la que pertenecemos". El general Roberto Viola ratifica plenamente la existencia de la unidad monolítica de las Fuerzas Armadas y manifiesta que la prioridad uno de los militares está en la represión de la delincuencia subversiva.

Obviamente, de asumir el general Cáceres el Ministerio de Defensa, se dejarían de cumplir las órdenes de servicio escuchadas al conmemorarse el 164º aniversario de la creación del Estado Mayor. Se cree, en suma, que las próximas horas serán decisivas.

Se desmintió una versión sobre las investigaciones

BUENOS AIRES, 14 (NA). — No se está investigando, al menos hasta ahora, la conducta personal del ex ministro de Bienestar Social, José López Rega, sino las posibles irregularidades en esa cartera a raíz de denuncias formuladas desde el propio seno del gobierno, aclaró ante consultas periodísticas el titular de la fiscalía de investigaciones administrativas, Sadi Conrado Massué.

Señaló asimismo que ese organismo tiene a su cargo solamente los aspectos administrativos —no los judiciales— de las denuncias que se hicieron en torno al Altar de la Patria, a las operaciones del Ministerio de Bienestar Social, al movimiento de fondos para la construcción de viviendas en la ex chacra Saavedra por parte de la Cruzada de Solidaridad Justicialista, a las operaciones en el Banco de la Nación Argentina y a contrataciones de Aerolíneas Argentinas.

Los supuestos delitos que puedan surgir están siendo investigados por la justicia federal.

Las aclaraciones, respuesta a consultas periodísticas, se relacionan con un reportaje aparecido hoy en el diario La Opinión y en el cual el fiscal dice que "las graves irregularidades administrativas demuestran una generalizada corrupción".

En las manifestaciones recogidas por el mencionado matutino Massué añadía que "de la marcha de las investigaciones puedo adelantar que diversos expedientes ponen en evidencia la existencia de una confusión extrema en el manejo de cifras mutimillonarias. En esta situación, que prima facie importa una irregularidad o delito, se encuentra el expediente del Altar de la Patria, sustanciado a requerimiento del ex ministro de Bienestar Social, Carlos Emery.

También hay evidencias de irregularidades en el expediente de las tierras de chacra Saavedra, donde hay muchísima confusión en el manejo de miles de millones de pesos, con participación del Banco Hipotecario Nacional".

En el mismo reportaje el fiscal agregaba que "en el mismo grado de irregularidad prima facie se encuentran otros veinte expedientes que estoy investigando en forma personal".

Consultado hoy por los periodistas Sadi Massué señaló que le está vedado suministrar información alguna sobre los casos que está investigando la fiscalía, debido al carácter reservado de todas las actuaciones que se tramitan ante el organismo.

Agregó no obstante que todos los organismos estatales están dando cumplimiento a todos los requerimientos de informes y envíos de actuaciones solicitados por la fiscalía, dentro de los plazos fijados. Señaló como última aclaración, en relación con una inspección realizada en el Banco de la Nación Argentina sobre movimiento de cheques que, luego de laboriosos estudios de los elementos puestos a disposición de la fiscalía por el presidente de la institución crediticia, Roberto Ares, se ha podido comprobar la total corrección de todo el procedimiento bancario.

Posteriormente se dio a conocer un comunicado oficial en el que se expresa: "Ante noticias aparecidas en diversos medios de información, en las que se atribuyen al suscripto, doctor Sadi Conrado Massué, manifestaciones sobre la marcha de las investigaciones radicadas ante la fiscalía nacional de investigaciones administrativas, se hace saber:

1) Que si bien ante este organismo se encuentran en trámite varias investigaciones relacionadas con episodios que últimamente han tenido amplia difusión periodística, ante las cuales se encuentran las relativas a la construcción del Altar de la Patria y del barrio Unidad Nacional de la chacra Saavedra, todas ellas están en pleno trámite".

"Agotado el mismo, la fiscalía producirá el correspondiente dictamen que, en su caso y en su momento será dado a conocer a la opinión pública, de acuerdo a las disposiciones del estatuto vigente".

2) Que a esta altura de las investigaciones resulta prematuro e improcedente abrir juicio alguno con respecto al resultado final de las mismas.

3) En cuanto a las eventuales conductas delictuosas de funcionarios públicos involucrados en las referidas investigaciones, de resultar prima facie acreditadas, serán puestas de inmediato en conocimiento de la justicia penal, como lo impone la ley que rige al organismo.

Montevideo

MONTEVIDEO, 14 (NA). — Premios mayores de la lotería sorteada hoy:

1454	.....	$ 300.000
11315	.....	„ 15.000
5779	.....	„ 3.000
12079	.....	„ 3.000
13615	.....	„ 3.000
1821	.....	„ 120
5949	.....	„ 120
6557	.....	„ 120
8520	.....	„ 120
10497	.....	„ 120

Buenos Aires

LA PLATA, 14. (NA). — Primeros premios de la lotería de la Provincia, sorteada hoy:

31404	.....	$ 900.000
19095	.....	„ 90.000
24268	.....	„ 51.000
30981	.....	„ 21.000
25773	.....	„ 12.000
18525	.....	„ 4.500
24620	.....	„ 4.500
5708	.....	„ 2.100
17620	.....	„ 2.100
22214	.....	„ 2.100
2410	.....	„ 1.500
3230	.....	„ 1.500
12851	.....	„ 1.500
16177	.....	„ 1.500
20019	.....	„ 1.500
22172	.....	„ 1.500
22434	.....	„ 1.500
26039	.....	„ 1.500
27145	.....	„ 1.500
29470	.....	„ 1.500

Córdoba

CORDOBA, 14. (NA). — Primeros premios de la lotería sorteada esta noche:

29468	....	$ 1.250.000
1459	....	„ 125.000
17789	....	„ 40.000
32200	....	„ 20.000
20810	....	„ 12.000
6490	....	„ 4.000
8031	....	„ 4.000
9630	....	„ 4.000
10441	....	„ 4.000
29169	....	„ 4.000

Domingo López preside la comisión de Diputados

BUENOS AIRES, 14 (NA). — Domingo López (Justicialista) presidirá la comisión especial designada por la Cámara de Diputados para investigar el manejo de los fondos correspondientes al Ministerio de Bienestar Social y a la Cruzada de Solidaridad Justicialista.

Así se resolvió esta tarde, luego que el titular de la Cámara Jóven designara a Bernardo Montenegro (Justicialista) en reemplazo de Juan Labaké (Justicialista), quien debió declinar su nominación al haber sido cuestionado por los integrantes de su propio sector.

La vicepresidencia del cuerpo investigador fue confiada a Antonio Tróccoli (UCR), y la secretaría a Luis Sobrino Aranda (Justicialista). Los restantes integrantes son: Manuel Cabaña (Justicialista), el ya mencionado Montenegro, Joaquín Tula Durand (FuFePo) y Rafael Marino (APR).

El próximo lunes, a las 10, la comisión especial efectuará su primera reunión de trabajo en dependencias aún no determinadas de la Cámara de Diputados. En esa ocasión se precisará la metodología de la tarea a desarrollar y, posiblemente, se analizarán las primeras denuncias que tienen estado parlamentario.

Las diputadas justicialistas dieron un enérgico documento

BUENOS AIRES, 14 (NA). — "Apoyar y defender a nuestra jefa, es contener y desarticular la ofensiva de los enemigos del pueblo y la patria, frente a una campaña orquestada a la que conciente o inconcientemente se prestan diversas personalidades de la vida pública del país sin comprender que esta acción no perjudica a un gobierno o a un movimiento político sino que significa una afrenta a la Nación misma y a nuestro tradicional estilo de vida" anota la declaración dada a conocer esta tarde por la "rama femenina" de la bancada justicialista de diputados nacionales.

Puntualiza también que es indispensable la cooperación de todos lor argentinos "sinceramente comprometidos con el país para que cada uno, ejerza concientemente, la responsabilidad que la hora impone".

Las legisladoras peronistas testimonian más adelante el reconocimiento "a las Fuerzas Armadas y de seguridad, organizaciones gremiales y empresarias, entidades públicas, profesionales y culturales y al pueblo todo que acompañan este nuevo intento de convivencia democrática y revolución en paz en que nuestro gobierno está empeñado".

MAS ALTO

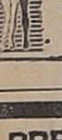

en breve tiempo, AMBOS SEXOS con el mundialmente patentado y aprobado aparato gimnástico "Super-Stello".

Pida catálogo gratis a Repr. excl. para América latina:

LE-DA S.R.L.

Casilla Correo Central 2204 Buenos Aires

PREVENGASE DE LOS ACHAQUES

dolores, sufrimientos. Viva la vida plenamente; practique, su "Lavado de Sangre" semanal en "Fuente de Juventud". - Gorriti 2925, Villa Hipódromo - T. 226663

Baños de salud a vapor - Masajes.

patricio palmero SOCIEDAD ANONIMA

DE ABSOLUTA CONFIANZA — DEUTZ

Viñatero DEUTZ con Motor 2114 ENFRIADO POR AIRE Decisivo Ahorro de combustible

José V. Zapata 313 - Tel. PBX 244488 - Mendoza.
L. N. Alem 463 - Tel. 22079 - San Martín.
San Martín 1585 - Tel. 445 - Tunuyán.

MENDOZA - SAN JUAN - LA RIOJA - SAN LUIS

escuche HOY LUIS PALAU CONTINENTE 75

Y todos los días, hasta el 30 de noviembre, de 23 a 24 hs. directamente desde Managua (Nicaragua) vía satélite

LV8 Radio Libertador

LATEX

EXÓTICO "el" MO-DE-LA-DO

NUEVO INTIMO PERSONAL

Venta en farmacias

TURISMO "LA CUMBRE"

VIAJES ESTUDIANTILES DE FIN DE CURSO, EN PLANES DE 7 Y 10 DIAS. TODO INCLUIDO.

• CARLOS PAZ • BARILOCHE • MAR DEL PLATA

PRECIOS ESPECIALES SIN FUTUROS REAJUSTES

LAS HERAS 559 - Tel. 219512 - MENDOZA

Chispazos

por IAN

Sánchez Toranzo aseguró que la Presidente exhibe un buen estado de salud

BUENOS AIRES, 14 (NA).— "Ayer vi a la Presidente de la Nación y debo reconocer que nunca la encontré en tan buen estado de salud", manifestó esta noche a la prensa el titular de la Cámara de Diputados de la Nación, Nicasio Sánchez Toranzo.

Agregó que la jefa del Estado "exhibió un perfecto estado anímico y firme decisión de retornar a sus tareas y ejercer el poder con total plenitud".

"Me manifestó todavía: si hubo escollos serán removidos como también los malos funcionarios que puedan haber delinquido; éstos serán sometidos a la justicia y, si corresponde, condenados".

Explicó Sánchez Toranzo que hoy por la tarde estuvo en la Casa de Gobierno, pero negó haber entrevistado al ministro Robledo.

Admitió, en cambio, haberlo hecho con Julio González y Lorenzo Miguel, con quienes analizaron "la ola de rumores que nos están circundando". Dijo que los mismos no tenían asidero y manifestó desconocer las versiones sobre la renuncia de Angel Robledo.

Respecto a este último, reconoció la necesidad "de clarificar algunas cosas oscuras", aludiendo a las versiones periodísticas de la fecha.

Explicó que hasta esta noche no se recibió la anunciada comunicación del Poder Ejecutivo oponiéndose a la investigación parlamentaria en el Ministerio de Bienestar Social y la Cruzada de Solidaridad Justicialista.

Interpretó que ello ocurrirá cuando la Cámara de Diputados comunique al Poder Ejecutivo la constitución y objetivos de la comisión investigadora.

Respecto a las apreciaciones formuladas por el diputado nacional Rodolfo Arce (justicialista) con referencia al ministro Robledo creyó conveniente que "el periodismo las traslade al propio legislador".

Describió a Arce como un político honesto, inteligente, "pero hay que reconocer que es una aplanadora". El humor de Sánchez Toranzo fue celebrado con risas pues el citado legislador pesa más de ciento cincuenta kilos.

Una conspiración contra la Presidente denunció Arce

Responsabilizó a Robledo, quien le iniciará querella

BUENOS AIRES, 14. (NA). — "Es un traidor y está conspirando contra la presidente de la república. Yo no puedo coexistir en un mismo gobierno con un traidor", dijo el diputado peronista Rodolfo Arce, refiriéndose al ministro del Interior, Angel Robledo, al anunciar hoy que renunciará a su bancada.

"El ministro —aseguró Arce— está traicionando la posición del Movimiento Nacional Justicialista al aliarse; primero lo hizo con los núcleos promarxistas infiltrados en el peronismo, y ahora con los sectores de la oposición que quieren el alejamiento de la presidente de la República".

"El y no otro —afirmó también— es el responsable del regreso de Cámpora al país, lo que nos ha traído serios problemas con las Fuerzas Armadas".

Las reuniones entre Robledo y senadores nacionales fueron calificadas por Arce como "intrigas de palacio" y "en esa misma senda —agregó— se ubican las entrevistas que mantuvo con representantes de partidos minúsculos, como los demócratas cristianos, de inspiración marxista, que están directamente vinculados con Gelbard".

Asimismo, el diputado enfatizó que "la señora de Perón está enterada de la intriga, desde el momento en que se negó reiteradamente a recibirlo en el sanatorio donde estuvo internada. Esa actitud significó el retiro de confianza, ante lo cual el ministro debió haber renunciado y si no lo hizo, se debió a su falta de ética".

"Desde este enfoque —continuó acusando Arce— el ministro comete un acto sedicioso al retener un cargo que tácitamente le está negando la presidente de la República.".

"Todo esto —concluyó— lleva a pensar que Robledo esta interfiriendo el normal desenvolvimiento de las instituciones y, consecuentemente, debería ser puesto a disposición del Poder Ejecutivo".

Por último, dijo Arce que "el ministro maneja actitudes sutiles hechas con nocturnidad que poco a poco configuran el cuadro al que se sumó la oposición para provocar el alejamiento de la Presidente".

Arce fue quien, en su momento, acusó al gobernador Oscar Bidegain de entregar armamento a grupos civiles.

Decisión adoptada por Robledo

BUENOS AIRES, 14 (NA). — El ministro del Interior informó esta tarde que "ante apreciaciones calumniosas publicadas en diarios de la fecha y que se atribuyen al diputado nacional por la provincia de Buenos Aires, señor Rodolfo Juvencio Arce, el titular de ese departamento de Estado, doctor Angel Federico Robledo, ha dispuesto promoverle la querella judicial correspondiente y solicitar el pronunciamiento del Partido Justicialista".

Resolución del Consejo Superior

BUENOS AIRES, 14. (NA). — El consejo superior del Movimiento Nacional Justicialista se solidarizó esta noche con el ministro del Interior, Angel Robledo, a raíz de los ataques que vertió en su contra el diputado Rodolfo Arce, quien será pasado al tribunal de disciplina partidario, según anunció el vicepresidente segundo de la agrupación, José Báez.

Báez dijo que la conducta de Arce careció de "total delicadeza" y que sus antecedentes serían remitidos de inmediato al tribunal partidario.

Por otra parte, el dirigente oficialista anunció que se solicitarán elecciones internas en los distritos de La Rioja, Entre Ríos, Santa Cruz, Corrientes, San Juan y Río Negro.

El vicepresidente segundo del justicialismo manifestó que de inmediato se trasladarían a la residencia de Olivos para entrevistar a la Presidente, María Estela Martínez de Perón, y analizar la actual coyuntura política.

Autorizan a operar en cambios a un banco de San Juan

BUENOS AIRES, 14 (NA). — El Banco Central anunció esta tarde que ha autorizado a operar en moneda extranjera al Banco Hispano Italo Libanés, de San Juan.

El anuncio fue formulado por medio de la circular F-563, en la cual se manifiesta que las operaciones comenzaron a efectuarse en el día de hoy.

Lanusse abogó por el orden y la paz

Dijo que el país vive "momentos cruciales"

BUENOS AIRES, 14 (NA) — El ex presidente Alejandro Lanusse rechazó el ofrecimiento presidencial que le formuló el comité capital de la Unión del Pueblo Adelante (UDELPA) y dijo que los actuales momentos no son "de puja entre fracciones, sino por el contrario, la última oportunidad de imponernos la exigencia de una tregua y un acuerdo mínimo", repitiendo conceptos similares expresados anteriormente por el ex presidente Juan D. Perón.

También señaló que debe ser reimplantado el orden en el país "pero no el orden de los cementerios", y debe ser ganada la paz, "pero no a costa de un baño de sangre".

Lanusse hizo conocer su posición ayer mediante un comunicado en el que señala que "en los momentos cruciales que vive el país, siento la obligación de expresar que no creo sensato ni patriótico avanzar en la más mínima especulación electoral, porque lo que está en juego es el destino del país como sociedad civilizada".

Refiriéndose a la postulación presidencial sugerida por el comité capital de Udelpa añade que "debe quedar en claro en forma definitiva que no conozco el firmante de ese comunicado, y que ignoro quiénes son los integrantes de dicho comité. No me resulta fácil comprender cuáles son sus intenciones. Tampoco deseo polemizar ni emitir ninguna apreciación subjetiva".

"La crisis de hoy —manifiesta también el militar retirado— implica un desafío inexcusable: encontrar en libertad, sin odios ni revanchas, la respuesta adecuada a la culminación de un ciclo histórico, y no lanzarse a una mezquina carrera por apetitos electorales, no por la defensa de algún interés sectorial".

El ex jefe del Estado da cuenta, además, del contenido de una carta que, la semana última, envió a "una de las más altas autoridades del Ejército".

"Señalé entonces —expresa— que la responsabilidad, en el acierto o en el error, por parte de quienes conducen o dirigen las instituciones de la República, tiene hoy —y ello será aún más acentuado en el futuro inmediato— una particular trascendencia. No puede por lo tanto, estar expuesta a interfeerencia de terceros".

"Y subraya —agrega— que considero absurdo que alguien pueda autoerigirse en «hombre providencial», exhibir facultades mesiánicas o sentirse con aptitudes para resultar por sí, o por la circunstancial y exclusiva voluntad de un sector, la persona que podrá dar respuesta adecuada a los cruciales problemas que afectan al país".

Síntesis

Por último, el teniente general Lanusse concretó su pensamiento en la síntesis siguiente:

"Ya no queda otra alternativa que repensar al país en su totalidad.

"Hay que reimplantar el orden, pero no el orden de los cementerios.

"Hay que ganar la paz, pero no a costa de un baño de sangre.

"Hay que lograr la convivencia ideológica, rechazando de plano la posibilidad del fascismo o de cualquier otro extremismo.

"Hay que defender las instituciones, que no son culpables de todo cuanto nos acontece, pero me refiero a las instituciones en plenitud. No a las ficciones.

"Hay que garantizar la libertad de expresión, porque la ausencia de crítica y de discrepancias sólo halaga y satisface a quienes temen la verdad.

"Hay que dar la batalla de la transformación económica y social, con realismo, sin falsos prejuicios, con un auténtico sentido nacional, sin frases vacías de contenido y con profundo concepto humanista. Porque la grandeza nacional no se proclama ni se decreta: se construye todos los días con metas definidas y un permanente esfuerzo, sin dádivas ni privilegios".

CRONICA POLICIAL

Efectivos policiales inspeccionan la boca de acceso al túnel.

Fue descubierto un túnel en la cárcel

Una prolija requisa efectuada por guardiacárceles en el Pabellón 9, de la penitenciaría provincial, permitió descubrir un túnel en avanzado estado de construcción.

El hallazgo tuvo lugar a las 2 de ayer, cuando los guardianes, ante la inminente visita a la cárcel de miembros de la Suprema Corte de Justicia, inspeccionaron minuciosamente el mencionado pabellón, que alberga a un grupo de peligrosos delincuentes. Al encontrarse algunas improvisadas herramientas utilizadas por los reclusos para cavar, comenzó la revisación que permitió detectar la existencia del túnel.

El acceso al pasaje fue ubicado en la pared sur del pabellón, a escasos metros de las celdas, y junto a los baños. Los presos iniciaron su obra partiendo de una boca de registro cloacal. Se estima que el túnel fue iniciado hace algo más de un mes, y ya tenía una longitud de 7.60 metros. Faltaba aproximadamente igual distancia para que el túnel se encontrara con el muralón de cierre perimetral de la cárcel.

Para su trabajo los reclusos se valieron de rústicas herramientas y se iluminaban con linternas preparadas con una pila con una lámpara adosada. Cavaban de 7 a 21, para impedir que se escucharan los ruidos. El túnel, de haber concluido, finalizaba en terrenos del Hospital Militar. Personal de la Seccional 6ª investiga en busca de los responsables del intento de fuga.

Detienen al autor de hurtos por $ 400.000

Personal de la Sección Robos y Hurtos de la policía logró aprehender a Pablo Francisco Ramírez, domiciliado en Berutti 1041, de Las Heras, a quien se sindica como autor de hurtos por valor de $ 400.000, en perjuicio de la Compañía Minera "Aguilar S. A.", ubicada en Lamadrid 889, de Dorrego, Guaymallén.

Señala el parte policial que Ramírez, en reiteradas oportunidades, hurtó elementos de perforación y otras pertenencias de esa empresa. Para ello concurría a la sede de la compañía minera en horas de la noche, escalaba las paredes de cierre e ingresaba al interior del local de donde sustraía esos objetos que luego vendió a una chacarita ubicada en Santiago del Estero 557, de ciudad. De ese domicilio se secuestraron los siguientes elementos 3 caballetes de caño galvanizado, 3 alargadores de caballete, un paragolpe lanza para camión, 27 soportes de albarda, un tanque para nafta, un enganche completo para tractor, 7 elásticos para camas, una rondana para torres, y otros elementos. Todo ello asciende a la suma de $ 400.000.

El imputado fue puesto a disposición de la justicia por los delitos de hurto agravado reiterado y defraudación.

En San Juan hubo dos atentados con bombas

Se los atribuyó el Comando Pío XII

SAN JUAN. — Causó alarma en toda la ciudad, en la madrugada de ayer, el estallido de dos artefactos de alto poder, cuya colocación se atribuyó el llamado "Comando Pío XII", de Mendoza. En un caso, mediante panfletos se dejó una amenaza de muerte para una persona quien se calificó como prestamista.

A las 22 explotó la primera bomba en el domicilio de Avenida Córdoba Nº 48 Este, donde habita con su familia el doctor Enrique Kalejman, conocido médico. La onda expansiva causó daños en la vereda de hierro de la casa y resultaron destruidas la puerta de acceso y otra interior, los vidrios de las ventanas y elementos de la vajilla doméstica. En las paredes vecinas se encontró una inscripción: "Comando Pío XII" y en las inmediaciones numerosos panfletos que se refieren a Haron Koss, quien habita el número 28 de la misma calle. En los panfletos se acusa a este último de prestamista y se le califica con términos gruesos, que culminan con una amenaza de muerte. Dada la falta de concordancia entre las leyendas dejadas y el lugar donde fue colocada la bomba, podría suponerse que los autores equivocaron la casa.

A las 2.30 hizo explosión un segundo artefacto en la calle Pedro Cortínez Nº 560 Oeste, donde habita el señor Mario Augusto Lopez, casado, de 49 años. También mediante panfletos que firma el "Comando Pío XII" se acusa a aquél, de ser propietario de casas de juego y prostitución. La casa no se encontraba habitada en esos momentos.

También en calle Santa Fe, esquina Salta, desconocidos hicieron disparos en el frente del negocio de venta de aves denominado "Avícola Rivarosa". Se registraron los impactos en el frente y dos vidrieras resultaron destruidas.

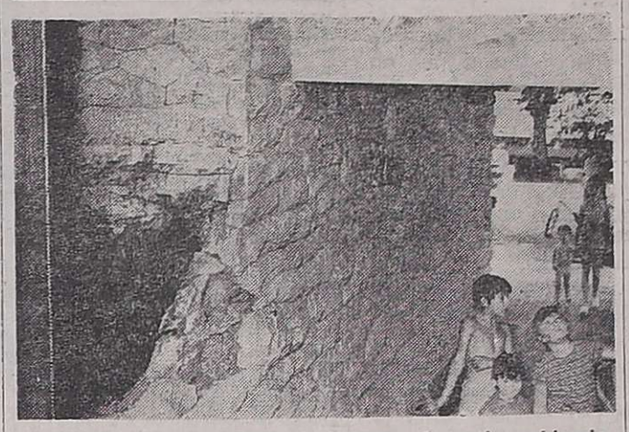

La bomba causó perjuicios de importancia en la residencia de un viajante de comercio.

Poderoso explosivo dañó vivienda en San Rafael

SAN RAFAEL. — A la una de la madrugada de ayer, explotó una poderosa bomba en el frente de la vivienda ubicada en el barrio Belgrano causando importantes daños.

El artefacto fue colocado por miembros de una organización extremista declarada ilegal, según lo señaló el jefe de la Unidad Regional Segunda de Policía, en el frente de la vivienda en la que habita el señor Elías Nellip Suain, argentino, mayor de edad, en la esquina de las calles Libertad y Presidente Alvear, de esta ciudad.

Se trata de una vivienda suntuosa y que ubica en una zona residencial de jerarquía, junto al parque Hipólito Yrigoyen. La casa había sido terminada de construir hace muy poco tiempo y desde hace unos 15 días era habitada por su propietario.

El artefacto explosivo fue de gran poder y colocado junto al porche de entrada de la residencia. La onda explosiva causó la voladura de puertas, la rotura de la totalidad de los vidrios de la vivienda y se observaban también daños de importancia en ventanales techos y muros. El propietario estimó el valor de los daños en la suma de un millón de pesos.

El señor Elías Suain es un conocido vecino del medio viajante de comercio y que goza de particular simpatía en la zona. No se le conoce militancia política ni gremial, como así ninguna otra actividad que pudiera haber motivado tan tremendo daño a sus bienes.

Se supo asimismo que hace días Suain recibió un llamado telefónico con amenazas de muerte a las que no dio mayor importancia.

Al momento de producirse la violenta explosión Suain y su esposa se encontraban descansando. No recibieron lesiones a pesar del alto poder del artefacto explosivo.

Atacaron a balazos ayer a un periodista

En la madrugada de ayer, y mientras se dirigía en automóvil a su domicilio en Godoy Cruz, fue atacado a balazos, por un desconocido, el periodista José Nicolás Domínguez Palazzini, quien se desempeña en el departamento de Prensa de una emisora de televisión local.

Domínguez Palazzini denunció en la Seccional 7ª que a la 0.15 de ayer, viajaba en su automóvil hacia su casa ubicada en el barrio Fuchs, de Godoy Cruz. Lo hacía por calle Lago del Diamante al oeste y al llegar a la altura de calle Joaquín V. González, notó la presencia de un automóvil Dodge Polara, color oscuro, que se encontraba estacionado con las luces apagadas.

Sorpresivamente, —dijo— descendió del vehículo un desconocido, portando un arma de fuego, quien le efectuó tres disparos, no logrando herirlo. Una de las ventanillas de uno de los costados del auto que conducía el periodista muestra un impacto de bala.

La policía montó un rápido operativo para dar con el agresor. Simultáneamente la policía científica encontró en el lugar del atentado tres cápsulas servidas de calibre 11,25.

Repudio oficial

En horas de la tarde de ayer, la Dirección de Difusión dio a conocer un comunicado en que la Intervención Federal repudia el atentado.

El texto es el siguiente:

"En conocimiento del atentado perpetrado esta madrugada (por ayer) contra el periodista José Domínguez Palazzini, el gobierno de la Intervención Federal, hace público su repudio contra todo acto de violencia. El ataque no ha sido dirigido solamente contra un trabajador, lo que por sí solo es intolerable, sino que lleva implícita una afrenta contra el periodismo todo de la provincia. Se han impartido las instrucciones para intensificar la investigación del hecho".

A un padre que abusó de sus cuatro hijas dan 17 años de prisión

La Cámara del Crimen de la 3ª Circunscripción Judicial, con asiento en la ciudad de San Martín, condenó a 17 años de prisión, a un hombre de 50 años de edad, agricultor, residente en Santa Rosa, por violación calificada y reiterada, en las personas de sus cuatro hijas.

El caso se discubrió cuando fue denunciado a la policía, el 21 de enero del corriente año. El condenado vivía en concubinato con una mujer en una humilde vivienda rural. Compartían una misma habitación con sus hijas de 20, 16, 15 y 13 años de edad.

Dada la instancia privada del juicio, por las características del hecho, no fue posible la obtención de mayores detalles. Trascendió sin embargo que el hombre había violado a sus hijas al tener éstas alrededor de los 13 años de edad, para seguir luego haciendo vida común con éllas, bajo reiteradas amenazas.

Pudo saberse también que la pena aplicable a este tipo de casos, que oscila entre los 8 a 25 años de prisión, fue rebajada a 17, pues se habría comprobado que el acusado es un psicópata sexual.

Robaron $ 200 millones y alhajas de un banco

CORDOBA 14 (NA). — Doscientos millones de pesos viejos en efectivo y joyas y alhajas depositadas en el tesoro fueron robadas esta tarde por tres delincuentes que asaltaron la sucursal Cruz del Eje del Banco Social de Córdoba, informaron voceros policiales.

Los delincuentes llegaron al lugar en una pick-up color verde oliva y tras desarmar a un custodia de la entidad, a quien le quitaron una ametralladora, amenazaron al agente Rubén Oscar García, quien se resistió y recibió un balazo en el estómago.

Personal de la policía de Cruz del Eje, ubicada casi a 200 kilómetros al oeste de esta capital, montó de inmediato un vasto operativo de persecución de los malhechores, quienes en su huida abandonaron el vehículo utilizado para el atraco.

El operativo hasta esta noche no había dado resultados, dijeron fuentes policiales.

Seis obreros muertos y 14 heridos en Salta

ROSARIO DE LA FRONTERA, (Salta), 14 (NA). — Seis obreros murieron y otros 14 resultaron heridos, cuatro de ellos de extrema gravedad, en un accidente ferroviario ocurrido hoy a 9 kilómetros al norte de esta ciudad.

El hecho se produjo a las 15.45 en el kilómetro 944, a pocos metros del puente ubicado sobre el río Rosario, cuando la locomotora número 8259, a cargo del maquinista Augusto Bugione y el foguista Juan Escabussi, embistió a la zorra 141 que, de norte a sur, se dirigía a esta ciudad.

Los veinte hombres que ocupaban la zorra fueron prácticamente aplastados por la máquina, muriendo cinco de ellos en el acto y otro al llegar al hospital Carenglo. Los catorce restantes quedaron heridos.

Se procura establecer fehacientemente las causas que motivaron el accidente, presumiéndose que la locomotora, que no llevaba vagones, tenía vía libre. La zorra, al ser embestida, se prendió fuego.

La locomotora había partido de la estación local a las 15.35 rumbo a Metán, mientras que la zorra regresaba a esta ciudad luego de recibir órdenes radiales desde San Miguel de Tucumán.

Los seis obreros que perecieron fueron identificados como Agustín García, Felipe Pérez, Florencio Mereles, Pedro Salazar, José Risto y Demetrio Rodríguez, este último falleció en el nosocomio local. Cinco de las víctimas fatales eran oriundas de esta ciudad, y la restante de Formosa.

Decomisaron alimentos en mal estado

Efectivos de la Seccional 33ª y personal de la Municipalidad de la Capital vienen cumpliendo un operativo de sanidad y salubridad en los barrios Corazón de María, Flores y San Martín y sus alrededores.

Destaca el informe suministrado por el Departamento de Relaciones Policiales que fueron sometidos a control numerosos vendedores ambulantes y negocios, secuestrándose 770 kilos de pan, 90 kilos de carne, 90 de fideos, 65 panes de manteca y gran cantidad de fiambres, los que se encontraban en mal estado de conservación.

Fabricante Orfebre ofrece
PLATERIA
ALPACA
Metal Plateado
Cobre - Bronce
R. H. RAMIREZ
SALGUERO 2085 - Bajo 2
T.E. 83-5721 y 80-045
Capital Federal
15|11|F|26576|15|11

BANCO DE MENDOZA
42º ASAMBLEA GENERAL ORDINARIA
a Realizarse Hoy, 15 de Noviembre de 1975

SEÑOR ACCIONISTA:

A Ud. se le ha empadronado coincidentemente con el número que registra el talón de entrada, y le detallamos a continuación la ubicación de las mesas, para que se guíe.

Mesa Nº	1	Desde	0051	al	0171
Mesa Nº	2	„	0172	„	0392
Mesa Nº	3	„	0401	„	0510
Mesa Nº	4	„	0511	„	0620
Mesa Nº	5	„	0621	„	0700
Mesa Nº	6	„	0701	„	0783
Mesa Nº	7	„	0801	„	1251
Mesa Nº	8	„	1353	„	1460
Mesa Nº	9	„	1461	„	1642
Mesa Nº	10	„	1643	„	2021
Mesa Nº	11	„	2022	„	2126
Mesa Nº	12	„	2127	„	2590
Mesa Nº	13	„	2591	„	2690
Mesa Nº	14	„	2691	„	2790
Mesa Nº	15	„	2791	„	3710
Mesa Nº	16	„	3711	„	3810
Mesa Nº	17	„	3811	„	8924

Con posterioridad Ud. será atendido por personal de la Institución, que lo ubicará en el recinto de la Asamblea.

Nos permitimos indicarle, que al emitir su voto, deberá introducir en el sobre que le suministramos, el talón de entrada y boletas firmadas con los candidatos votados. En el caso de hacerlo como mandatario, no olvide agregar su poder.

Le recordamos también que la elección es por candidatos y no por listas.

15|11|F|26648|15|11 EL DIRECTORIO

LEA EN
EL AUTENTICO
¿ALCANZA EL SALARIO?
¿DEBE RENUNCIAR LA PRESIDENTE?
COMO SE COBRAN LOS SALARIOS EN SIERRA GRANDE
Está en todos los kioscos.

¡VENGA AL CANJE DE ORBIS!!!
Su vieja heladera tiene valor: VENGA al canje ORBIS y consulte su cambio por una nueva unidad.
Su vieja cocina, su viejo calefón y su viejo lavarropas también tienen valor, sea cual fuere su marca.
VENGA AL CANJE DE ORBIS
Entregue su usado y sea propietario de un artefacto nuevo.
Oferta por tiempo limitado, haga uso de nuestros amplios
Créditos y repetimos: ¡¡Venga al canje de ORBIS!!
ORBIS Mendoza S.A.C.
Buenos Aires 233 - Tel. 252947 - Mza.
San Juan: Santa Fe 207 - Este - Tel. 24514

ESTUDIO NEME
Ejecuciones cheques y prendas. Defensas y asesoramientos laborales y sobre locación. Sucesiones.
Sarmiento 75 - 1º "C" - Mza.
TELEFONO 290047
28|8|F|86776|Pte..A

AGROVIN FINANCIERA S.A.I.C.
Comunica a los señores accionistas que a partir del día 18 del corriente se ponen a disposición los dividendos en efectivo aprobados por la Asamblea del 30-11-74. Estos serán pagados contra la presentación de las acciones en el domicilio de la sociedad, Colón 185, 6º Piso, Esc. 2. Mendoza. EL DIRECTORIO
15|11|C|277|16|11

Sr. PROPIETARIO DE CAMION
Se invita a todos los transportistas en general a la RENUNION INFORMATIVA, el DOMINGO 16, a las 10 hs., en nuestra sede, para conocer los alcances de la Ley 21.128 que grava con el 1% el monto total bruto de los fletes directos o indirectos. Dada la importancia del asunto a tratar, se recomienda su puntual asistencia.
ASOCIACION PROPIETARIOS DE CAMIONES
LAVALLE 359 — MENDOZA — TELEFONO 256787
15|11|F|26688|15|11

LOS ANDES

Directoras:

Elcira Videla de Schiappa de Azevedo
Carmen Usandivaras de Calle

Fundado el 20 de Octubre de 1882 por el Dr. Adolfo Calle

MENDOZA, SABADO 15 DE NOVIEMBRE DE 1975

La intervención a bodegas Giol

El gobierno de la Intervención Federal ha dispuesto designar a un funcionario al frente de Bodegas y Viñedos Giol en calidad de interventor, lo que implica tácitamente la eliminación del directorio de la empresa estatal. La decisión merece un análisis sobre las consecuencias o derivaciones que puede tener, en virtud de ser aquel ente un puntal básico de la economía mendocina. Ello es consecuencia, indudablemente, del volumen de vino que comercializa y de la importancia que significa la normalidad en la ejecución de las distintas etapas comerciales.

El argumento tradicional —no sabemos si en esta oportunidad también ha sido esgrimido— que se sustenta como justificativo en medidas de este tipo, es la necesidad de imprimir un ritmo más ágil a la estructura administrativa. Tal cual se encuentra ahora el estado de la empresa y frente al futuro no muy definido de la vitivinicultura, no sería desatendible este argumento. Se impone actuar con rapidez y extremando el dinamismo de las operaciones para asegurar las condiciones óptimas de recepción el año próximo.

Sin embargo, existen otras razones que se oponen para sostener la necesidad de no innovar en cuanto al mantenimiento de un directorio integrado por representantes de los distintos sectores vinculados a la industria. Puede decirse, sin lugar a dudas, que en Giol se encuentran depositados actualmente los intereses de productores desprotegidos ante un ritmo desordenado de la comercialización de la uva puesto de manifiesto en los últimos años. La confianza en estos casos es condición indispensable ante el objetivo de cimentar el prestigio y consolidación de la empresa y ese requisito se logra con mayores garantías a través de un directorio representativo.

Resulta pues que la suma de intereses condensados en el trabajo de Giol y los montos considerables que deben manejarse imponen un sistema de administración donde queden marginadas las suspicacias. Inclusive, la responsabilidad que adquiere el funcionario encargado de decidir por su propia cuenta la política a seguir merece el aval de un grupo de personas con autoridad para sopesar todas las derivaciones del mandato recibido.

El tradicional sistema de directorios —adoptado precisamente en los casos de empresas o entes estatales de gran movimiento económico y financiero, ha podido sortear los inconvenientes lógicos de la conducción. La inversión de una mayor cantidad de tiempo se revierte luego en beneficios, porque las resoluciones surgen de análisis más profundos y exhaustivos de las situaciones a que se ven abocadas.

Estas consideraciones son fruto de la experiencia y su aplicación no puede estimarse de ninguna manera, a priori, como una forma de cubrirse ante posibles fallas contables o de honestidad de quienes asumen esta delicada responsabilidad. Se trata simplemente de un ordenamiento que ha ofrecido resultados felices, aún cuando tales resultados hayan estado supeditados en buena medida al buen criterio de la persona que está en la presidencia.

Esto resulta del hecho comprobado que las situaciones son variables frente a cada episodio de la vida empresaria y de la necesidad de actuar con bases firmes en la adopción de correctivos. Es decir que ante un manejo mesurado y bien fundamentado desaparecerían las circunstancias esgrimidas en contra de la formación de un directorio.

La presencia de personas idóneas en su integración tiene que repercutir favorablemente en la marcha de la empresa, en la cual se han puesto las esperanzas de una apreciable cantidad de viñateros ya suficientemente castigados por situaciones conocidas y denunciadas. Si ese objetivo se logra, será irrefutable la aseveración de que se habrá alcanzado a cumplir fielmente el propósito de esta empresa reguladora de la industria mendocina, donde no deben privar fines de lucro sino de estabilidad y respaldo al pequeño productor.

Parte de los peregrinos de nuestra provincia, ubicados en la plaza de San Pedro, donde esperan la aparición de su Santidad, el Papa Pablo VI. Más de 100.000 personas se dieron cita en esa oportunidad para escuchar sus palabras.

Informó Maresma sobre la peregrinación del Año Santo

Preocupación por las migraciones en Latinoamérica

El arzobispo de Mendoza, monseñor Olimpo Santiago Maresma, informó durante una reunión de prensa sobre el resultado de su viaje a Roma, con motivo de la peregrinación internacional del Año Santo y especialmente, de los peregrinos que viajaron con él desde Mendoza. La reunión de prensa se transformó en una amable plática, durante la cual monseñor Maresma abundó en detalles sobre el viaje y las experiencias vividas por los peregrinos de Mendoza. Destacó la especial predilección del Santo Padre por Mendoza, a la que recuerda desde su juventud por contactos que tuvo con fieles que se trasladaron a Roma. Tanto es así, —recalcó Maresma— que durante la audiencia, cuando se le informó que entre los presentes estaba el grupo de peregrinos de nuestra provincia con su arzobispo, exclamó emocionado ¡Oh, Mendoza, Mendoza..! y dejando el saludo clásico con el que se dirigía a los demás, levantó sus brazos y les envió un saludo muy especial.

También nos informó que en la entrevista mantenida por monseñor Maresma con el Papa, éste manifestó su afecto por la Argentina, lamentando profundamente los momentos difíciles por los que estaba pasando y rogando fervientemente para que pronto sean superados.

En otro aspecto, informó también que luego de la peregrinación a Roma, se trasladó al Ecuador para concurrir al encuentro del CELAM (Consejo Episcopal Latino Americano), celebrado para tratar problemas relacionados con la inmigración y el desplazamiento de grupos humanos en América, donde hay —aclaró— más de 50 millones de inmigrantes y refugiados políticos que buscaron asilo fuera de sus propios países. En especial, el mayor número de refugiados proceden de Chile, en segundo lugar, de Paraguay, del Perú y Ecuador. Asistieron todos los episcopados de Sudamérica, excepto de Uruguay, por problemas de último momento.

Agregó que en nuestro país, hay dos polos de acción que se han destacado en ayuda de esas personas desplazadas: el Obispado de Buenos Aires y el Arzobispado de Mendoza y que en la Argentina, solamente hay tres millones de personas en esas anormales condiciones.

La peregrinación

La peregrinación se realizó entre el 4 y el 8 de octubre y participaron de ella 72 mendocinos, quienes asistieron a la basílica vaticana el 5, a las 10 a un oficio religioso concelebrado por el cardenal Landázuri Ricketts, arzobispo de Lima, y monseñor Maresma. Luego la delegación concurrió en la plaza de San Pedro para asistir a la bendición del Papa Pablo VI, quien apareció en la ventana de su estudio, en el último piso del palacio vaticano. En horas de la tarde, en la misma plaza, administró la Santa Unción a cincuenta enfermos.

El arzobispo de Mendoza y el cardenal arzobispo de Lima, Landázuri Ricketts, concelebran una misa en la basílica del Vaticano, en horas de la mañana. Posteriormente los viajeros mendocinos recibieron la bendición del Sumo Pontífice.

Al día siguiente, en la basílica de Santa María la Mayor, fue concelebrada una misa por monseñor Maresma y los sacerdotes mendocinos Alfonso Milagro, Juan Galiotti, Luis Parussini, Juan Appolloni, Domingo Anunziata, Paulino Reale y José Suraci, ceremonia que se repitió el miércoles en las célebres grutas, a un costado de las tumbas de Pío XII y Juan XXIII.

Palabras papales

Por la tarde, en la plaza, el Papa fue saludado fervorosamente por miles de feligreses. El grupo mendocino ocupaba un lugar preferencial a pocos metros del lugar desde el cual hablaría; cuando de anunció la presencia de los peregrinos de nuestra provincia, hubo un prolongado aplauso y el Santo Padre levantó sus brazos para saludarlos con efusión. Luego, en castellano, pronunció las siguientes palabras: "Amadísimos hijos e hijas. El Año Santo es una llamada a la renovación. Pero ¿cuál renovación? Se trata evidentemente de renovar nuestro sentimiento religioso y nuestro empeño moral para vivir de acuerdo con el Evangelio. Para muchos, el Evangelio significa sólo bondad, amor, sacrificio de sí, capacidad de perdonar. Y todo esto es verdadera enseñanza de Cristo. Pero sin olvidar otra característica: el reino de los cielos no es políticamente subversivo ni moralmente permisivo. Jesucristo es el Gran Profeta de la reforma humana: la que todos piden y que para todos es salvación. Una reforma exigente para los cristianos y que requiere valentía para abrazar la cruz de Cristo. Una cruz que es sentido del deber, interioridad espiritual, amor fraterno y social. Por otra parte, el esfuerzo renovador debe llevarnos a la utorreforma de la propia vida, de nuestra vida concreta y práctica. Sí. Renovación significa reforma: para cada uno y para todos".

Durante la permanencia en Roma los peregrinos de nuestra provincia cruzaron piadosamente la Puerta Santa de las cuatro basílicas para ganar el jubileo del Año Santo. También se recorrieron otros lugares de valor histórico y religioso.

25 años de una promoción estudiantil

Festejarán los 25 años de su promoción los maestros bachilleres egresados en 1950 de los tres cursos (A, B y C) de la Escuela Normal Mixta "Tomás Godoy Cruz".

La celebración se cumplirá el 28 y el 29 de noviembre.

Los interesados en participar pueden obtener mayor información sobre el programa llamando a estos teléfonos: 247188, 249788 y 252330.

Finalizó ayer el seminario sobre las Naciones Unidas

Culminó en el aula magna de la Facultad de Ciencias Políticas y Sociales, el seminario Internacional que sobre "30 años de Naciones Unidas", organizó el Centro de Graduados de esta casa.

En la oportunidad disertó en primer término el doctor Mario Amadeo sobre "La acción de las Naciones Unidas en la cooperación y en el conflicto de los Estados".

El doctor Amadeo cubrió en su conferencia aspectos ligados a sus antecedentes: fue director de Política Internacional de la Cancillería durante la Segunda Guerra Mundial; profesor de Derecho Internacional en la Universidad Nacional de Buenos Aires; ministro de Relaciones Exteriores; embajador en Brasil; embajador durante cuatro años en la ONU; miembro y presidente del Consejo de Seguridad de ese ente mundial y autor de varias obras sobre política internacional. En la actualidad ejerce la cátedra universitaria en derecho internacional y es uno de los veinticinco asesores internacionales de su Santidad Paulo VI.

Durante el desarrollo del tema, el doctor Amadeo se ocupó de la acción de las Naciones Unidas en dos aspectos fundamentales: la solución de los conflictos y la cooperación internacional. En el plan de los conflictos señaló que el enfoque originario de la Carta de San Francisco no ha podido cumplirse íntegramente. En cambio, aclaró, se han desarrollado formas nuevas y se ha profundizado en la labor que está prevista en el sexto capítulo de la Carta sobre solución pacífica, en particular del Consejo de Seguridad, en que se pone de relieve una acción dual de tipo persuasivo y disuasivo, puesto en evidencia a través de su reciente intervención en Sahara Occidental y también como foro que expone la conciencia moral de la humanidad y válvula de escape del aflojamiento de tensiones.

En cuanto a la cooperación internacional, indicó el doctor Amadeo que la labor de las Naciones Unidas se ha visto muy intensificada más allá de lo previsto debido a causales generadas por la revolución tecnológica y los problemas técnicos responsables de la interdependencia y su proliferación, circunstancias que obligan a la necesidad de reforzar y acrecentar los medios del organismo mundial y hacerlos más eficaces.

Concluyó el doctor Amadeo sosteniendo la indispensabilidad de la existencia de un organismo internacional que aporte a estas realidades que trascienden las fronteras de los Estados. Si se ha criticado últimamente ciertas actitudes tomadas por las NU —señaló— debe tenerse en cuenta que cualquiera sea el juicio que merezca la gestión del ente, éste es un espejo de la realidad mundial que se refleja tal como es y que en la actualidad ya es un hecho irreversible de la vida contemporánea.

Treinta años de la UN

Seguidamente expuso el doctor Enrique Iglesias sobre "Treinta años de Naciones Unidas". El doctor Iglesias nació en Uruguay y es profesor de economía y director del Instituto de economía de la Universidad de Montevideo. Es también director de Planificación, presidente del Banco Central del Uruguay y asesor del Banco Interamericano y de las Naciones Unidas. Actualmente se desempeña como subsecretario general de la O.N.U. y secretario ejecutivo C.E.P.A.L. Asimismo, es autor de varias publicaciones sobre economía del Uruguay y de América Latina.

El doctor Iglesias inició su disertación enfocando aspectos conectados con la fundación de las Naciones Unidas y algunos de sus objetivos fundamentales para sostener la paz integral. Resumió las acciones del organismo en los campos políticos, de cooperación internacional, de la descolonización y de los derechos humanos y luego desarrolló los tres grandes pilares que reclaman y justifican, advirtió, que el accionar de la institución siga hacia adelante. En tal sentido se refirió a los bienes comunes de la humanidad cuyo manejo resulta inconcebible fuera del ámbito de un ente internacional: a la reconstrucción de un nuevo orden internacional y el logro de un nuevo concepto de justicia distributiva, a nivel mundial, y que requiere la concertación de esfuerzos entre los países pobres y del sur y ricos del norte y que solo puede lograrse en el seno de un organismo mundial y el objetivo fundamental del diálogo internacional: el sostenimiento de la paz en el mundo.

Finalmente señaló que el balance final del accionar de las Naciones Unidas importa reconocer la necesidad de que continúe funcionando pues es en el seno del organismo mundial donde puede concretarse, dentro de la pluralidad de razas e ideologías, el diálogo internacional y el respeto a discrepar de unos y otros..

La sesión de clausura tuvo lugar a las 20.30 con la intervención del director del seminario, doctor Maximiliano Páramo, quien agradeció el concurso prestado por el panel de conferencistas, y posteriormente hizo uso de la palabra el decano interventor en la facultad, licenciado Héctor María Balmaceda, quien cerró el acto con palabras alusivas procediéndose a continuación, a la distribución de diplomas a los asistentes inscriptos.

Ante el interventor federal, presta juramento el secretario general, señor Angel Scagliotti.

El secretario general de la Intervención asumió

En la Sala de la Bandera de Los Andes se cumplió ayer el acto de juramento del nuevo secretario general de la Intervención Federal, señor Angel Scagliotti.

La ceremonia, que presidió el general (RE) Pedro León Lucero, congregó a los ministros de Gobierno, doctor Isaías T. Mathus; Hacienda, contador Lorenzo A. César; Economía, e interino de Obras y Servicios, doctor Francisco Leiva Hita; Bienestar Social, señor Decio B. Naranjo y Cultura y Educación, licenciado Rodolfo J. Mendoza; representante de la Suprema Corte de Justicia, doctor Félix Baztán; delegado del comandante de la Octava Brigada de Montaña, teniente coronel Nardo Vanoli; secretario adjunto de la CGT Regional, señor Manuel López; funcionarios, familiares y amigos del designado.

Tras el decreto de designación del señor Scagliotti, leído por el escribano auxiliar de Gobierno, señor Adolfo Heriberto Bock, el interventor procedió a tomar el juramento de práctica al nuevo funcionario, el que lo hizo "por Dios, la Patria y estos Santos Evangelios".

Posteriormente, se suscribió el acta y el general Lucero estrechó en un abrazo al señor Scagliotti, quien recibió el saludo de los presentes.

Después usó de la palabra el secretario general. Dijo: "No soy orador. No tengo condiciones para serlo y además estoy cansado de oír tantas palabras. Me gustan más los hechos; sólo soy un soldado raso de la causa justicialista, que, como tal, viene a cumplir la misión que se le encomienda, sin condiciones y sin ambiciones. Concurso a la convocatoria —agregó— solamente a trabajar, abandonando lo seguro para arrimar su granito de arena, tratando de alcanzar el bien común. Trabajar como antaño, mano a mano, con el general Lucero, es un gusto determinado por su permanente voluntad de hacer".

Puntualizó a renglón seguido: "Mis esfuerzos serán puestos al servicio de Mendoza, sin claudicación alguna, predicando constantemente con el ejemplo, exigiéndonos, trabajando con las puertas de nuestros despachos abiertas de par en par, para que nos llegue la voz de la calle, la auténtica, que tan bien conocemos. Para hallar el camino a la unidad, tan ansiado por todos los que bien piensan, tan importante para el movimiento y también para la patria".

Previamente, antes de dirigir la palabra, el señor Scagliotti entregó al escribano de Gobierno, un sobre con la declaración de sus bienes patrimoniales.

Se intimó a los bancarios a levantar medidas de fuerza

El general Lucero negóse a recibir a delegados

La delegación local del Ministerio de Trabajo intimó ayer al personal bancario a deponer las medidas de fuerza que viene aplicando, a la vez que conminó al sector empresario a no innovar. Por la misma resolución —Nº 600— se convoca a las partes en conflicto a una reunión conciliatoria que se hará el lunes, a las 8, en el local de aquella repartición.

En los considerandos de la medida se señala que "las leyes y disposiciones legales en vigencia facultan al Ministerio de Trabajo de la Nación para que, de oficio, intervenga con el objeto de solucionar el posible conflicto colectivo de trabajo y se asegure la normal prestación de los servicios afectados por tal actitud; que por tratarse de un conflicto colectivo de trabajo corresponde la aplicación de las leyes 14.786 y 20.638; que debe hacerse notar que por las circunstancias en que se desarrollan las acciones, corresponde no sólo intimar a la entidad gremial que agrupa a los trabajadores, sino también a ellos en forma individual, debiendo notificarse la presente resolución a las respectivas empresas que cumplen funciones en la Provincia".

La notificación de la resolución fue hecha en el transcurso de la mañana, según informó la oficina de Prensa y Estadística del organismo oficial.

En Casa de Gobierno

Miembros de la comisión interna del gremio bancario, se apersonaron ayer al promediar la mañana, a la Casa de Gobierno.

Según manifestaron a los periodistas, tenían el propósito de entrevistar al interventor federal, general (RE) Pedro León Lucero, con el objeto de saludarlo y presentarle un detalle de los problemas salariales que afectan al gremio en las actuales circunstancias.

La finalidad no pudo ser cumplida por los delegados internos, ya que el interventor les hizo anunciar que no recibiría a integrantes de gremios en conflicto, que estén cumpliendo medidas de fuerza, ya que ello representa quebrantar una norma y colocar al gobierno en condiciones de inferioridad para analizar serenamente la situación.

Los delegados, que concurrieron a la Casa de Gobierno en cumplimiento de un mandato votado por el plenario realizado anteayer en la Asociación Mendocina de Box, dejaron expuesta su protesta y reafirmaron su convicción de que el gobierno debe abonar el aumento de $ 1.500 dispuesto oportunamente por la Nación para los sectores privados, así como la necesidad de que se reajuste cada trimestre el haber que perciben, en vista —afirmaron— del constante incremento del costo de vida, que afecta sensiblemente la estabilidad de los hogares.

Agregaron que deseaban exponer una serie de situaciones por la que atraviesa el gremio en la Provincia, a la vez que pedir su mediación, como delegado del poder central, para que se escuchen los reclamos que se formulan y que cuentan con el apoyo mayoritario de los distintos delegados de bancos y la adhesión de representantes del personal que se desempeña en las cooperativas de crédito, así como de bancarios de San Juan, Córdoba y otras provincias.

Finalmente, recordaron que como consecuencia de lo dispuesto en el plenario no habrá actividad bancaria para el público el lunes, martes y miércoles próximo, en tanto que la labor interna se irá disminuyendo en forma progresiva, para culminar con un nuevo plenario general a efectuarse en principio el jueves venidero, donde se analizará el resultado de las medidas de fuerza. Aparte de todo ello, podrían registrarse paros sorpresivos, si las circunstancias —según dijeron— así lo exigieran.

Políticas

Unión Cívica Radical

Núcleo "Respeto Partidario".— A afiliados y simpatizantes se ha invitado a la reunión que se realizará hoy a las 21.30 en el domicilio de Videla Castillo 2080. Asistirán los doctores Alberto Day, Alfredo Mosso y Julio D. Petra y los señores Lionel López y Hugo Ornat.

Sin sorteos de lotería y quiniela

Hasta nuevo aviso fueron suspendidos por el Banco de Previsión Social de Mendoza los sorteos de lotería y quiniela. La medida fue adoptada informo la entidad crediticia, por razones de fuerza mayor.

Adiós, monseñor Pironio

Ud. se despide hoy de la Argentina, en la basílica de Luján, concelebrando con sus buenos hermanos obispos, para consagrarse en Roma a la dirección de uno de los más importantes ministerios de la Santa Sede.

Ud. pasa a encabezar espiritualmente a los argentinos que hemos repartido por el mundo en altos y medianos servicios. Encabeza a los técnicos y profesionales que supimos formar y que son más apreciados individualmente que la sociedad que les dio lo mejor de sí mismos. Ud. es el primero en la diáspora, en la dispersión de los argentinos útiles al mundo. Y estamos contentos de que así sea.

Pero los argentinos que nos quedamos somos diáspora también, es decir dispersión. Nos han dispersado las pequeñas ambiciones, a falta de una mayor que nos unifique. Nos ha dispersado la indisciplina social, donde cada grupo se siente dueño de las fuentes de trabajo y de los servicios públicos, sin ninguna consideración para sus usuarios. Nos ha dispersado el espejismo de una potencia que no acelera nuestras reales potencias. Nos han dispersado las frustraciones acumuladas, que no sabemos convertir en puntos de partida y de conversión. Nos han dispersado los líderes que nos convocaron, pero no hicieron más exigente nuestra conciencia nacional ni más creativo nuestro quehacer en el país y en el mundo. Nos ha dispersado la burocracia que se nos ha instalado en el corazón y hace de cada uno de nosotros un jefe de oficina, pero sin pasión por el país y sin abnegación por el servicio. Nos han dispersado la rebeldía y la rabia que diariamente alguien provoca y que no sabemos ni corregir ni tolerar.

Somos la diáspora, dispersos como pueblo en nuestras propias fronteras. Ud. en cambio, preside los argentinos de la diáspora lógica, de los que están confundidos con el ancho mundo pero que tienen sus ojos atentos a la patria, que reconocen difícilmente en las pantallas de televisión de un informativo diario.

Para que esta despedida no sea vana, algo podríamos recoger de su vida y de sus mensajes, a lo menos, el deseo de unidad, de sentirse uno del montón, pero corresponsable del destino común y ante todo del propio. De poner una delicadeza extrema, como Ud. lo hace, en el trato con el prójimo, de reconocerlo en el que tiene derecho a nuestra atención y en el que no lo tiene; en los gobernantes, nos gusten o no nos gusten, y en el gobernado para el cual, y no contra el cual, recibimos poder; en el estudiante, por razón de quien, y no contra quien, soy profesor; en la fábrica para la cual, y no contra la cual, trabajo. Y de creer en Dios, esta vez también como el vínculo que puede ayudarnos a reconstruir la sociedad, no desde afuera de nosotros, sino en la motivación profunda de nuestra conducta.

Esta despedida ya es larga, Ud. no nos olvidará. Conocemos su entrega. Y si no le ofrecemos la nuestra es para reservarla, como Ud. quiere, toda para nuestro país.

Pedro J. Frías

(Vicepresidente de la Academia Nacional de Derecho. - Ex embajador ante la Santa Sede).

Más de 1500 profesionales, de 80 países, comunicarán al mundo la impresión que se lleven de la Argentina.

25° Congreso Mundial de Publicidad Buenos Aires 18/21 de Mayo de 1976.

Una prueba de confianza.

La Asociación Internacional de Publicidad ha designado por primera vez a un país sudamericano para organizar el más importante evento mundial de la publicidad.
Buenos Aires, será la sede del 25° Congreso Mundial, que se realizará en mayo de 1976, organizado por el Capítulo Argentino de dicha Institución.
El mundo muestra así su reconocimiento al alto nivel alcanzado por los profesionales argentinos y otorga una muy valiosa prueba de confianza en el país.

Una gran oportunidad.

Procedentes de todo el mundo, vendrán representantes de los más importantes medios de comunicación social y expertos de la publicidad, el marketing, la investigación, la venta, las relaciones públicas.
Dialogarán aquí anunciantes, economistas, creativos, sociólogos, sicólogos, artistas gráficos, realizadores cinematográficos, periodistas, etc.
Más de 1.500 profesionales (entre ellos los más famosos) comunicarán al mundo la impresión que se lleven de la Argentina.
De nuestra capacidad real y nuestras posibilidades.
Por eso, el Congreso Mundial de Publicidad trasciende los límites de la profesión. Y se transforma en una gran oportunidad para el futuro del quehacer económico del país.
Así lo entendió el Gobierno de la Nación, quien por Decreto N° 1602/74, lo declaró de interés nacional.

Una enorme responsabilidad.

A nadie escapa que esto implica un desafío para el país.
Conscientes de ello, las instituciones y los hombres involucrados directa o indirectamente con la profesión, ya han comenzado a brindar su colaboración para asegurar un éxito a nivel mundial para todos los argentinos.

25° Congreso Mundial de Publicidad
Secretaría: Diagonal Roque Sáenz Peña 1110, 2° P. Buenos Aires,
Tel.: 35-2257/1869/4973

Con la adhesión de:

Asociación Argentina de Agencias de Publicidad / Asociación Argentina de Editores de Revistas / Asociación Argentina de la Propaganda / Asociación Argentina de Marketing / Asociación de Dirigentes de Comercialización / Asociación de Empresas de Publicidad en Vía Pública / Asociación de Tele - Radiodifusoras de la Argentina / Asociación Radiodifusoras Privadas Argentinas / Cámara Argentina de Anunciantes / Cámara de Comercio de Buenos Aires / Círculo Argentino de Profesionales de Relaciones Públicas / Círculo de la Prensa / Centro de Informaciones de Publicidad / Consejo Publicitario Argentino / Federación Argentina de Asociaciones de Agencias de Publicidad / Fondo Nacional de las Artes / Instituto Verificador de Circulaciones / Universidad John F. Kennedy

Inician el 17 el Simposio Nacional de Geopolítica

El lunes, a las 19, en el aula magana de la Facultad de Ciencias Políticas y Sociales de la Universidad Nacional de Cuyo, se iniciará el Primer Simposio Nacional de Geopolítica organizado por resolución del Rectorado de la casa de estudios y que se prolongará hasta el miércoles próximo. Según se adelantó, presidirá la reunión inaugural el ministro de Cultura y Educación de la Nación, quien asistirá acompañado por otros funcionarios de su área. Por otra parte, han anunciado su presencia destacados especialistas de todo el país y otros funcionarios nacionales, como el doctor Eduardo Setti, secretario de Estado de Energía y Combustibles de la Nación.

El martes, desde la mañana, las deliberaciones de las comisiones del Simposio proseguirán en Potrerillos, donde también se reunirá el plenario del encuentro, que dará a conocer la "Declaración de Potrerillos", como síntesis de las principales conclusiones a que se arribe. La clausura se producirá el miércoles.

La información sobre el particular fue proporcionada, en conferencia de prensa, por el rector de la UNC. Al hacerlo, el profesor Otto H. Burgos definió el criterio que llevó a la realización del Simposio y destacó la importancia que revestirán sus deliberaciones.

Fines de la Universidad

"Es función primordial de la Universidad —apuntó— tratar en esta etapa crucial del país, en que enfrentamos cierta situación de aislamiento con países hermanos, los problemas fundamentales de la Nación, desde el ángulo geopolítico, apuntando a desentrañar esos problemas. Se intentará dar las pautas para una política en ese sentido que deberá tener en cuenta por lo menos los próximos tres lustros, que sin duda tendrán importancia fundamental para nuestro desarrollo. El estudio y conocimiento de la temática que se debatirá nos permitirá, entre otros puntos, mejorar la tecnología argentina. Considero que mientras tengamos dependencia tecnológica, seguiremos siendo dependientes en lo económico, en lo cultural, en lo social, etc. Desde el lunes nos visitarán, para cumplir con ese estudio y búsqueda de respuestas, los mejores especialistas de los temas que se abordarán, como los hidroeléctricos, los atómicos, los vinculados con la problemática de la Cuenca del Plata y en general del Cono Sur".

La resolución del Rectorado por la cual se organiza el Simposio recuerda el mensaje pronunciado por el ex presidente Perón el 1º de mayo de 1974 ante la Asamblea Legislativa "en la que se convoca a los argentinos para la elaboración de una gran coincidencia nacional mediante la adopción de un proyecto de modelo que conjugue los valores de la nacionalidad.

La elaboración del modelo propuesto implica fundamentalmente la toma de conciencia del país como comunidad organizada en el territorio nacional en su posición absoluta y relativa".

Programa

El programa del Simposio desarrollará en general los siguientes temas: Investigación, reconocimiento y procesamiento de las pautas que fundamenten una política nacional y la toma de decisiones en materia geopolítica; Elaboración de un sistema de esas pautas en el campo pedagógico-didáctico en los niveles secundario y universitario, para la confección de los programas de estudio de la Geopolítica y las ramas de las geociencias concurrentes y auxiliares; Elaboración de las pautas de difusión pública de esos problemas.

En particular se abordará el siguiente temario: Consideración y elaboración de un plan global de Geopolítica de la Energía (petróleo - nuclear - hidroelectricidad - combustibles sólidos y mareomotriz) para los próximos quince años; Consideración y elaboración de políticas para un plan de exploración y explotación de los recursos petrolíferos en la plataforma epicontinental argentina; Desarrollo de la problemática geopolítica de la Cuenca del Plata y Desarrollo de igual problemática del Conor Sur".

El comité ejecutivo del Simposio, presidido por el rector, se integra con el licenciado José Pujol Dávila, coordinador; como asesores actuarán el decano de la Facultad de Ciencias Políticas y Sociales, licenciado Héctor María Balmaceda; el profesor emérito coronel (RE) Jorge E. Atencio y el general de división (RE) Juan Enrique Gugliamelli.

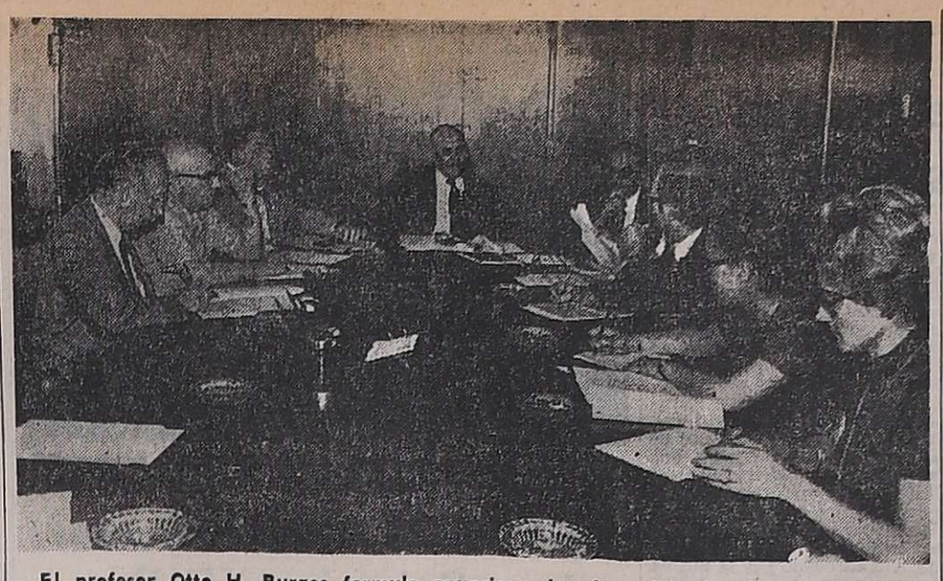

El profesor Otto H. Burgos formula anuncios sobre la actividad universitaria, en reunión con periodistas.

Funcionará en la UNC la Escuela de Odontología

El rector informó que las condiciones de ingreso a la Universidad para el año próximo "serán amplísimas"

La puesta en funcionamiento de la Escuela de Odontología, las realizaciones de la Universidad Nacional de Cuyo en diferentes ámbitos y los proyectos inmediatos a concretar, así como otros anuncios de interés de que informamos por separado, fueron los temas que abordó ayer el rector de la casa de estudios, profesor Otto H. Burgos, durante la conferencia de prensa que ofreció en salones del rectorado. Lo acompañaron en la oportunidad el decano interventor de la Facultad de Ciencias Médicas, doctor Edgardo Bernal; el secretario de Asuntos Académicos del Rectorado, profesor Fanore Canali; el recientemente designado director interino de la Escuela de Odontología, doctor Carlos Montero Vargas, y otros funcionarios de la Universidad.

En primer término, el profesor Burgos se refirió a la escuela mencionada: "Para formular ese importante anuncio —señaló— es que contamos con la presencia del doctor Bernal. Al cumplirse 25 años de la creación por decreto del general Perón, de la entonces Escuela y hoy Facultad de Ciencias Médicas "Dr. Tomás Perón", ponemos en marcha la Escuela de Odontología que desde 1976 funcionará para ofrecer otra carrera a nuestra juventud. Debemos recordar que el decreto que creó entonces Ciencias Médicas, daba nacimiento asimismo a la Facultad de Farmacia y Bioquímica, destinada a la ciudad de San Luis y a la de Odontología, que por diversas razones no se concretó. Ahora, el decano, doctor Bernal, dictó la resolución que dispone su puesta en marcha y que ha hecho suya el Rectorado mediante la respectiva ordenanza. Nos parece una decisión trascendente".

Seguidamente invitó al doctor Bernal a referirse al tema, quien reseñó los orígenes legales de la Escuela y explicó que "ahora se han dado las condiciones para la puesta en funcionamiento de esta carrera que ofrecerá una nueva orientación a toda la juventud de Cuyo".

"En realidad —agregó— las condiciones son las mismas, ya que desde hace tiempo disponemos del grupo humano y profesional que ha posibilitado el exitoso accionar de la Facultad de Ciencias Médicas y que será el que llevará adelante con indudable idoneidad la Escuela de Odontología".

Anunció luego que se ha designado como director interino al doctor Carlos Montero Vargas y leyó algunos considerandos de la resolución que autoriza a poner en marcha la escuela.

Otras realizaciones

El profesor Burgos prosiguió luego con la enumeración de otras concreciones de la UNC. Mencionó así la creación del Archivo Histórico, el funcionamiento en enero próximo de la Escuela de Temporada "en que se estudiarán problemas que hacen a las comunidades educativas del país, en especial las alejadas de los centros urbanos" y la organización de cursos de perfeccionamiento para profesores de Física de los establecimientos secundarios, mediante un convenio que se firmará con la Comisión Nacional de Energía Atómica.

Refirióse seguidamente "a la acción social desplegada por la UNC, respecto de lo cual no hemos hecho más que seguir toda una obra, toda una política social trazada antes de 1955. Así, hemos defendido el mantenimiento de los comedores estudiantiles y hoy nuestra Universidad dispone de los más económicos del país, ya que cobramos $ 5 por comida. Además para ellos tenemos becados totales a 128 alumnos, por un costo de $ 38.400 mensuales". Mencionó asimismo las becas de ayuda económica que otorga el Rectorado, 60 por $ 500 mensuales, y las similares que entregan los diferentes decanatos, así como las de ayuda económica y asignación a la familia, de $ 800, y las de capacitación, de práctica y de prestación de servicios, por $ 1.200. Señaló el rector que esas becas serán incrementadas el año próximo de acuerdo con lo que se ha previsto en el presupuesto de la UNC para 1976.

Informó además que se realizan obras de ampliación y mejoramiento en el predio que posee la Universidad en Angostura y que se mantienen conversaciones con el Ministerio de Bienesta Social de la Provincia para disponer de las 40 plazas permanentes y gratuitas que tenía la UNC en Mar del Plata con fines de turismo.

Anunció luego que la semana próxima se llamará a licitaciones para reiniciar las diversas publicaciones que mantenían los institutos de las facultades "y que dieron tanto prestigio a nuestras casas de estudio. Para ello se ha dotado a las facultades de los medios económicos necesarios".

Refirióse a las ordenanzas por las cuales se crea el Instituto de Estudios Americanos y se convoca a un Congreso Nacional de Historia, que se cumplirá entre el 28 de julio y el 1º de agosto de 1976, con motivo de celebrarse el año próximo el segundo centenario de la creación del Virreinato del Río de la Plata y la incorporación al mismo de las provincias de Cuyo.

Dio cuenta también el profesor Burgos de que se encuentra a la firma del ministro de Cultura y Educación de la Nación el decreto por el cual se crea en la UNC la Facultad de Arte, que reunirá a institutos superiores "que tanto han hecho por la cultura de nuestro medio, como por ejemplo la Escuela Superior de Música "Julio Perceval" y la Escuela Superior de Arte.

Ingreso a la Universidad

Posteriormente, respondiendo a la requisitoria periodística, el rector se refirió a las condiciones de ingreso a los establecimientos universitarios para el ciclo lectivo próximo: "No tengo aún la comunicación oficial, pero de acuerdo con lo anunciado a través de la prensa por el Ministerio de la Nación, las condiciones son amplísimas y no habrá restricciones. Estimo que bastará con presentar la documentación que exigen las disposiciones vigentes". Respecto del establecimiento de cupos, opinó que "no se implantarán y tal vez solamente sea necesario establecer un cierto límite de número en Ciencias Médicas". Acerca del tríptico de materias "que fue tan discutido, pero que en Mendoza dio resultados tan positivos, tengo entendido por información extraoficial que será trasladado al último curso de la enseñanza media, a fin de no recargar la tarea de los alumnos que ingresan a primer año universitario.

Acerca del criterio seguido respecto de la formación de profesionales mediante el estímulo de determinadas carreras, indicó que "se atendió a las necesidades de nuestra región. Hemos puesto énfasis en ampliar las posibilidades, por ejemplo, de las facultades de Ciencias Agrarias y de Ingeniería de Petróleos. Para la primera se destinó un importante monto a fin de construir una bodega piloto y en la segunda se creó la carrera de Ingeniería Industrial. En ambas, además, se elevó el número de becas para estudiantes".

Secretarías

Consultado sobre las secretarías del Rectorado que están vacantes, informó el profesor Burgos que "oportunamente cubriremos la Secretaría General, que hoy está a cargo del titular de Asuntos Académicos, profesor Fanore Canali, cuya inestimable colaboración nos permite cumplir perfectamente todas las tareas. Debo añadir que estamos dando los primeros pasos para lograr la normalización universitaria, hasta la integración del Consejo Académico. Hasta ahora hemos creado los consejos consultivos que integran los jefes de los departamentos de cada Facultad, los mejores alumnos del último año y un representante del personal no docente a través de sus gremios reconocidos".

También informó, sobre los convenios vigentes con otras universidades internacionales. Consultado sobre el estado del acuerdo con la Universidad de Burdeos, luego del reciente episodio habido con profesores de esa casa de estudios francesa, explicó que "ese convenio está próximo a vencer y que llegado ese vencimiento se estudiará la decisión a seguir para el futuro. Mi política es estar en las mejores relaciones con todas las universidades del mundo y, por ejemplo, desde el año próximo seguramente se pondrá en práctica un acuerdo de intercambio con la Universidad Complutense, que firmaremos con su rector, el doctor Angel Gonzalez Alvarez".

Finalmente, el profesor Burgos anunció la entronización de la escultura de Jesucristo que realizó el artista Lorenzo Domínguez.

La imagen presidirá el Centro Universitario y el acto de entronización e inauguración de su iluminación se cumplirá el lunes, a las 22, junto a la avenida Champagnat, en la intersección con la avenida de Los Capitanes.

Concluyó ayer el ciclo lectivo en todos los establecimientos de la UNC

Ayer se dio por finalizado el ciclo lectivo en todos los niveles de la Universidad Nacional de Cuyo. Así lo comunicó, en reunión con periodistas, el rector de esa casa de estudios, profesor Otto H. Burgos.

"Tal vez llame la atención el término establecido —observó el rector— en especial en el ámbito de la enseñanza media, teniendo en cuenta que los establecimientos dependientes del Ministerio de Cultura y Educación de la Nación finalizarán las clases más adelante. Nuestra disposición obedece al hecho de que nuestras clases se iniciaron con anterioridad a las de colegios nacionales y a que está vigente la resolución número 1 de 1973, por la cual el ciclo lectivo debe terminar el último día hábil de la primera quincena de noviembre".

Respecto del nivel universitario, explicó que "hemos resuelto cerrar también el ciclo en las facultades porque se ha cumplido con el dictado general de todos los programas. Debo señalar con satisfacción y orgullo que en algunas casas de estudios se ha cumplido con el 100 por ciento del programa, como en Ingeniería de Petróleos, Ciencias Políticas y Sociales y en algunas cátedras de Ciencias Médicas. Por otra parte se han establecido normas para las clases de recuperación que sean necesarias. En término general debo destacar que se ha dado cumplimiento en la UNC a un 85 por ciento de los planes, como término promedio".

En este punto indicó: "Sin ánimo crítico, pero sí para hacer un análisis comparativo, debemos informar que en 1972 se cumplió del 35 al 38 por ciento y en 1973 y 1974, entre el 46 y el 48 por ciento. Podemos afirmar que el alto porcentaje alcanzado en este ciclo ha sido posible por el orden que ha imperado en la universidad. Cuando me hice cargo del rectorado —recordó el profesor Burgos— anuncié mis tres propósitos fundamentales: establecer el orden, jerarquizar académicamente a la UNC y argentinizarla. Respecto de ese propósito de orden, el mejor ejemplo que podemos dar es este alto porcentaje de cumplimiento de las clases. Ello fue posible porque contamos con la colaboración de los decanos, de los secretarios, del cuerpo de profesores, del personal no docente y de los alumnos, es decir, de la comunidad universitaria toda, a la que quiero agradecer hoy esta inestimable colaboración silenciosa que, basada en el trabajo y la responsabilidad, ha dado los excelentes resultados alcanzados".

Necrología

Paulino Guevara Aragón. — Al término de una breve dolencia, y a la edad de 75 años dejó de existir en nuestro medio esta destacada figura, rodeada del afecto entrañable de los suyos.

El señor Guevara Aragón gozaba de los beneficios de la jubilación después de una actuación de más de 35 años al servicio de la empresa Shell. Su retiro de esta empresa no significó su alejamiento de la actividad, debido a su temperamente dinámico y activo. Fue así que colaboró con eficacia en la Caja de Jubilaciones y Pensiones de Escribanos. También se recuerda su desempeño en la Facultad de Ciencias Agrarias de la U.N.C. donde se rodeó del aprecio y la estimación de sus superiores y compañeros.

Tuvo, además, activa participación en la junta electoral del Centro de Empleados de Comercio y trabajó arduamente en la comisión directiva y subcomisión de jubilados del Centro mencionado.

Ya en su juventud se había desempeñado en el Poder Judicial de la Provincia. Organizó e hizo diversas gestiones para proporcionar libros y material de lectura para la biblioteca de la Penitenciaría Provincial.

Colaboró también con diversas firmas comerciales de la provincia, donde puso de manifiesto en todo momento su honestidad, desinterés y sentido del deber.

No viajaría a Buenos Aires el Interventor

Aunque nada se informó oficialmente, ayer en horas de la tarde circuló la versión de que el general Pedro Lucero habría aplazado su viaje a Buenos Aires, previsto para hoy.

Los trascendidos nada decían sobre los motivos de la postergación. El viaje se concretaría, según voceros del cuarto piso de la Casa de Gobierno, a mediados de la semana próxima.

Hará asamblea general hoy el Banco Mendoza

Para hoy, a las 15.30, en la sede de casa matriz, está prevista la realización de la asamblea general ordinaria convocada por el Banco de Mendoza para considerar la memoria, balance general, cuenta de resultados e inventario correspondientes al 42º ejercicio cerrado el 30 de junio de 1975 y adoptar resolución sobre el proyecto de distribución de utilidades. También se tratará la aprobación de las reformas introducidas a la carta orgánica de la entidad, según leyes 3.593, 8.723, 3.788 y 4.026, y decreto ley 1.268.

Agasajarán hoy a egresadas universitarias

En adhesión al Año Internacional de la Mujer, la Federación Argentina de Mujeres Universitarias ha organizado para hoy un acto académico y cena anual de agasajo a las mejores egresadas de las universidades de Mendoza. Se realizará a partir de las 19.30 en el microcine de la Municipalidad de la Capital y en la primera parte habrá un espectáculo artístico denominado "Concierto de la palabra, Martín Fierro, su poesía y su mensaje", a cargo de Lila L' Ocombre de Ayles. En la segunda parte hablará la presidenta de la FAMU Mendoza, se entregará diploma de socia honoraria a la señora María Teresa Carrizo y de socia benefactora a la doctora Victoria Balaguer de Domenech, tras lo cual las mejores egresadas recibirán diplomas y medallas; el acto será cerrado con el discurso de una de las flamantes profesionales. Finalmente, a las 22 habrá una cena de gala en el Andino Tenis Club.

Las egresadas 1974 - 1975 son Sara Alossi, Marta Clelia Bresso, Lila Estela Bujaldón de Esteves, Rosa María Bustos, Lía Susana Civit, Susana Mabel Da Dalt, Graciela de la Mota, Elba Dolores Díaz de Bonini, Ofelia Gai de Gaido, Raquel Gallego, María del Carmen Gaspar, Ana María Giannella de Notti, María Margarita González Loyarte, Silvia Etella Greco, María de la Esperanza Juri, María Inés López, Ana María Martínez, María S. Morales, María Eugenia Musso de Cavallaro, Ana María Olivencia, Raquel Alicia Orlansky, Edith Peinado de Drago, Ana María Perales de Sosa, Liliana María Polimeni, Marta Angélica Rojas de Anzorena, María Eugenia Romero, Silvia Raquel Sáenz, María Celia Safta, Sonia Margarita Siocrona de Gallo, Teresa Carolina Stocco, Mabel Nora Svanella, Susana Beatriz Yáñez, Gloria Leticia Zamorano y Diana Margarita Settembri.

Prosiguió sin variantes el paro de los docentes

Prosiguió ayer sin variantes el paro dispuesto por el Sindicato Unico de Trabajadores de la Educación.

Como en los días anteriores, el ausentismo fue prácticamente total y los locales escolares permanecieron desiertos. Al promediar la tarde, cronistas de nuestro diario entrevistaron a dirigentes de la entidad, quienes señalaron que no se habían producido novedades en el conflicto.

"La medida de fuerza ha sido acatada disciplinadamente por el magisterio mendocino —anunció un vocero del SUTE— y se espera cualquier decisión del gobierno ya que esa es la condición por la cual se puede convocar a plenario". Subrayó que los informes elaborados por los delegados de enlace coincidían en señalar que el paro tiene un alcance prácticamente total.

En cuanto a la intervención de la delegación local del Ministerio de Trabajo, se explicó que se carecía de novedades sobre la nueva audiencia de conciliación. "Como se recordará, hubo una intimación para concurrir a una reunión con funcionarios del Estado y por esa razón nuestro gremio suspendió las medidas de fuerza. Sin embargo, no se fijó fecha para una nueva audiencia porque se nos explicó que previamente debía mediar una resolución del Ministerio de Trabajo nacional", señalóse. Ello ha determinado, según trascendió, que el gremio enviará un telegrama al señor Ruckauf, titular de la cartera, solicitándole fije esa fecha.

Recordóse, asimismo, que el ofrecimiento hecho por el gobierno de la Intervención Federal en el sentido de liquidar un incremento del 142 % sobre los salarios al 31 de mayo último recién podrían efectivizarse, de aceptarse el temperamento, en diciembre y enero próximos, a pesar de lo cual la inquietud docente es precisa: desea que se le pague el 160 %.

"En términos generales —concluyó nuestro informante— el panorama se mantiene igual que en la víspera. Aspiramos a que se pueda solucionar el conflicto apenas exista un ofrecimiento concreto por parte del gobierno".

Entidades de bien público

Comité Juvenil Pro-Club Leo de Las Heras. — Hoy a las 17.30 se reunirá este comité, en Copacabana 333. En la charla de clasificación, Liliana Bordallo abordará un tema referente al Año Internacional de la Mujer, y la instrumentación leonística estará a cargo del comité asesor.

Entidades diversas

Gran Fraternidad Universal. — Sobre "Educación Cristiana", habrá hoy, a las 18, una conferencia en Colón 658, de ciudad. Estará a cargo del profesor Carlos Castorino y la entrada será libre.

Exhiben hoy el film de Misión Apolo - Soyuz

Se presentará hoy en Radio Nacional Mendoza, Emilio Civit 460, el film de la misión conjunta norteamericano - soviética "Apolo - Soyuz". La exhibición estará a cargo del Servicio Cultural e Informativo de la Embajada de Estados Unidos y se realizará a las 18 y 19, con entrada libre para el público.

La película acaba de ser incorporada al material fílmico de que dispone el Servicio para sus presentaciones ante entidades culturales, establecimientos educacionales, organismos científicos y del gobierno, e historia los 5 años que demandó el proyecto, los primeros acuerdos, problemas del idioma, progresos del adiestramiento conjunto ruso - norteamericano, los despegues, unión en el espacio y experimentos conjuntos.

UDA: "no hay tal descuento salarial"

Directivos de la Unión Docentes Argentinos (UDA), entrevistaron ayer al interventor federal, general (RE) Pedro León Lucero, a quien le presentaron sus saludos. La reunión se realizó en el salón de acuerdos de la Gobernación y presidió la delegación la docente señora Mirta Giri de Acosta.

Posteriormente, los docentes dialogaron con los periodistas. Señalaron que habían concurrido a la audiencia con el general Lucero, sin temario previo, ya que la inesperada ausencia del secretario gremial del organismo modificó los temas a considerar. "No obstante —agregaron— hablamos sobre asuntos de interés común. Hemos saludado al interventor y le hemos expresado nuestra adhesión a su obra, a la vez que le hemos testimoniado algunas inquietudes docentes de los maestros de la provincia".

Al interrogarlos si se había conversado sobre el conflicto gremial, dijeron: "No, porque nosotros no estamos en esa línea. Nosotros estamos en favor de la niñez y, lógicamente, no podemos estar con el paro. Defendemos a los chicos y a las conquistas sociales docentes".

—¿Cuál es el criterio de UDA con respecto al descuento salarial y a la defensa de esa conquista?

—Es que en realidad —añadieron— no hay tal descuento salarial. Ellos (se referían a los docentes provinciales) con el 130% de incremento cobran más que los docentes nacionales por las mismas funciones. Lo que pasa es que existe el deliberado propósito de confundir a la gente".

—¿Se afirma que los descuentos son mayores para los docentes mendocinos?

—"Aún así —respondieron— para recibir el mismo sueldo (que los nacionales), tendrían que percibir únicamente un aumento del 127%". Luego calificaron como "inadecuada e inoportuna" la posición que sustenta el SUTE, al declarar paro hasta tanto se firme el decreto del 160% de aumento.

"El problema es realmente grave —dijeron— por el daño que se hace a la niñez, sin entrar a analizar que este es un problema que tiene cinco años de antigüedad, por lo menos". Luego exhortaron a los docentes para que "sobrepongan los intereses del país y ayuden al gobierno, para quien tal vez sería mucho más cómodo resolver drásticamente el asunto al dar por finalizado el año escolar".

Finalmente, acotaron que "el paro no es total. Eso hay que dejarlo perfectamente en claro. Yo, por ejemplo —dijo uno de los docentes— concurro normalmente a cumplir con mis tareas y doy clases en forma habitual. Si bien es cierto que una parte de los niños no concurren, no por ello hemos interrumpido el dictado de clases. Nos interesan más los niños que el bolsillo".

Piden que incluya a los municipales un aumento

La Federación de Sindicatos Municipales de Mendoza, informó que, haciéndose eco de las necesidades de los afiliados de sus 18 gremios adheridos, solicitó a la Confederación de Obreros y Empleados Municipales de la Argentina (COEMA), que inicie gestiones para que se incluya a los municipales dentro del último aumento de sueldos otorgado por el gobierno nacional.

Señala la Federación que el consejo directivo de su entidad madre, junto con la conducción de los gremios estatales en el orden nacional, ya realiza esas gestiones ante el Ministerio de Economía de la Nación, por entender que de no recibir los estatales ese aumento, se produciría un desfasaje muy pronunciado en los sueldos, con respecto al resto de los trabajadores de la actividad privada.

Sindicato de Capital

Por su parte, el Sindicato Obreros y Empleados Municipales de la ciudad de Mendoza, informó que gestiona ante la Federación de Sindicatos Municipales, el gobierno de la Intervención Federal y el comisionado municipal de Capital, se incluya a los municipales en el último aumento anunciado. También se gestiona el 65 por ciento del salario familiar a partir del mes de octubre, y la retroactividad que el gobierno municipal —expresa el gremio— adeuda. Se solicitó que ésta sea abonada en el presente ejercicio.

Información General

Peritos mercantiles 1974. — Su reunión anual de camaradería realizarán hoy, a las 19, las peritos mercantiles egresadas en el año 1947. El encuentro, al que se ha invitado a todas las egresadas, tendrá lugar en una confitería ubicada en Galería Tonsa, de ciudad.

Jubilaciones

Asociación Jubilados y Pensionados del Estado ex ley 4349. — La Secretaría de Seguridad Social dependiente del Ministerio de Bienestar Social dio a conocer el calendario de pagos a jubilados y pensionados de todo el país, correspondientes al primer semestre de 1976. Estas son las fechas: enero, del 22 al 5 de febrero; febrero, del 23 al 8 de marzo; marzo, del 24 al 4 de abril; abril, del 26 al 10 de mayo; mayo, del 24 al 7 de junio y junio, del 24 al 8 de julio. Los interesados pueden recabar mayor información en las oficinas de 9 de Julio 1589, primer piso, oficina 4, martes y jueves de 10.30 a 12.

Maestras bachilleres

Maestras bachilleres de la Escuela del Ministerio, que egresan este año, visitaron nuestro diario acompañadas por el preceptor Osvaldo Arango. Integran la delegación las señoritas: Angélica Acevedo, Mariana Bizzotto, Amanda Casanova, Miriam Correas, Olga Francés, Elisa Fliguer, Isabel Girolomini, Norma I. Granizo, Mónica Ibáñez, Laura Leonelli, Susana Lombardo, Claudia Luz, Susana Mamut, Viviana Pagés, Susana Pringles, Liliana Quiroga, Isabel Salinas, Mary Sánchez, Yudith Spitz, Adriana Suárez y Ana María Suzarte.

Un círculo de suboficiales inaugurará instalaciones

Sus instalaciones deportivas inaugurará mañana el Círculo de Suboficiales de las Fuerzas Armadas (Filial 1 Cuyo), en momentos en que la entidad se apresta a celebrar sus 22 años de existencia.

La habilitación oficial de las instalaciones está prevista para las 19.30, con la presencia de autoridades provinciales, quienes serán recibidos por los directivos del Círculo, encabezados por su presidente, Carlos Héctor Cassagne.

Nacido de la fusión con la Asociación Cultural de Suboficiales Retirados del Ejército, Armada y Aeronáutica "Unión y Patria" de Mendoza, que fue creada en 1931, el Círculo recién vio plasmadas sus aspiraciones en 1960, cuando el gobierno provincial cedió en donación el terreno delimitado por la avenida Boulogne Sur Mer, calles Vicente Gil, Lamadrid y callejón Bravo, de esta capital. Ese predio, unido al inmueble que aportó la Asociación "Unión y Patria" de calle Joaquín V. González 674, constituyó la base de la entidad mutualista que nuclea a suboficiales de las tres armas.

En 1964 se concretó un paso decisivo, al adquirir la institución una residencial de calle 25 de Mayo 1222, que permitió alojar a los suboficiales y familiares de otras guarniciones que por distintos motivos deben concurrir a la capital.

De allí en más, con algunas interrupciones, comenzó a concretarse el plan de obras del complejo deportivo que se construyó en el terreno de Boulogne Sur Mer 241, frente al parque General San Martín.

La construcción del edificio, que comprende salón de fiestas, vestuarios y anexos, comenzó a dar vida y crecimiento a la obra, que se complementó posteriormente con las canchas de básquet y vóley, pista de baile y moderna iluminación para estos sectores, concretándose por último la construcción de la pileta de natación de 25 metros, y otra para niños.

En las previsiones futuras figura la terminación de la parquización de un sector destinado a espacios verdes, construcción de churrasqueras, construcción de una cancha de bochas, patio cubierto de invierno e instalación de juegos infantiles y gimnasio cubierto.

En lo social y cultural, la filial ha desarrollado actividades como por ejemplo las numerosas reuniones de acercamiento entre familias y el plan de conferencias y cursillos destinados a los socios.

CENTRO DE BODEGUEROS DE MENDOZA

De conformidad a lo que establece el Art. 23 de los estatutos vigentes, cítase a Asamblea General Ordinaria que se realizará el día miércoles 10 de diciembre próximo, a las 18.30 horas, en nuestra sede, Sarmiento 199, 6º P., local 27, de la ciudad de Mendoza, para trata la siguiente **Orden del Día:**

1º Lectura del acta de la Asamblea anterior.
2º Memoria anual del Directorio 1974/1975.
3º Balance hasta el 30 de junio de 1975.
4º Elección de seis directores titulares por un período de tres años en reemplazo de los que terminan su mandato.
5º Elección de 6 Directores Suplentes por el término de 1 año.
6º Designación de la Comisión Revisora de Cuentas.

Julio Petra Aguirre SECRETARIO — **Dr. Rodolfo Reina Rutini** PRESIDENTE

Art. 23. — Transcurrida una hora de la fijada en la citación, la Asamblea podrá realizarse con el número de socios presentes. 15|F|26575|15|11

SINDICATO DE LUZ Y FUERZA MENDOZA

Adhiere a la celebración de los 89 años de vida del BANCO HIPOTECARIO NACIONAL.

Deseando que la entidad continúe prestando sus servicios con la eficiencia que siempre la ha caracterizado, con el único afán de dar más viviendas al país y a los trabajadores.

LA COMISION DIRECTIVA

Colegio de Abogados de Mendoza

ASAMBLEA ANUAL ORDINARIA

Convócase a socios del COLEGIO DE ABOGADOS DE MENDOZA, a ASAMBLEA ANUAL ORDINARIA, que se realizará en Salón de Actos del Palacio de Justicia, el viernes 28 de noviembre corrientes, a las 17 en primera citación, y 18 en segunda, para tratar el siguiente:

ORDEN DEL DIA

1º) Consideración de la Memoria y Balance del ejercicio (Art. 30º inc. a) del Estatuto).
2º) Elección de: un (1) Presidente; un (1) Vice-Presidente Segundo; cuatro (4) Vocales Titulares y tres (3) Vocales Suplentes, todos por el período 1975/1977 (Arts. 10, 11 y 30 inc. b) del Estatuto).

Parte pertinente del Art. 13º del Estatuto: "... Para ser elegido y votar, los socios deberán tener una antigüedad de un año; estar en pleno ejercicio de sus derechos; encontrarse al día en el pago de las cuotas y figurar en el padrón".

EL DIRECTORIO

14|11|C|953|15|11

COOPERATIVA DE VIVIENDA CEMENTISTA MENDOZA Ltda.

Sargento Cabral 1482 - Las Heras - Mza. - Teléf. 218538

Al Banco Hipotecario Nacional

Le deseamos un feliz 89º aniversario, deseo compartido por 531 trabajadores que gracias a su apoyo, tiene vigencia la felicidad de haber cristalizado el ansiado anhelo de la casa propia.

Hoy, a 89 años de su apertura, los caminos recorridos fueron marcando con hitos de progreso el porvenir de la patria. Le damos el emocionado muchas gracias, trasunto del deseo de que siga transitando el suelo patrio, brindando la posibilidad de vivir con dignidad, a quienes con su esfuerzo, contribuyen al logro de la Argentina que soñaron nuestros mayores. Y nuestro sincero reconocimiento a los hacedores de esa obra, al personal en todos los niveles jerárquicos.

15|11|C|343|15|11

AVANZADA SOCIAL
SEGUROS DE SEPELIO

HACE SABER al pueblo de MENDOZA que ya funcionan sus oficinas para la recepción de SOLICITUDES DE SEGUROS DE SEPELIO, contando asimismo con SALAS VELATORIAS para el servicio de sus asegurados.

San Martín 437 - Ciudad Tel. 242359 y 291418

AVISOS FUNEBRES

SEPELIOS

✝

PASCUAL SOMBRA
Q.E.P.D.
Falleció el 14-XI-75
C.A.S.R. y B.P.

Su esposa, Carmen Noguera; hija, Olga; hijo político, Ignacio Larraya; hermanos políticos: Francisco, Pablo, Inés y Juan Carlos Noguera, Emilia Gobi, Domingo Fredes, Antonia Frason y Cristina Acre; nietos: Sergio, María del Carmen y Gustavo; sobrinos y demás familiares, participan su fallecimiento e invitan al sepelio de sus restos al cementerio de Maipú, hoy, a las 18.30 hs. Casa de duelo: Manuel Estrada 74, Maipú. Servicio: Cochería Timonieri, Calderón y López, Maipú.
15.11|F|25787|15|11

✝ **PASCUAL SOMBRA - Q.E.P.D. Falleció el 14-XI-75. - C.A.S.R. y B.P.** - Sus hijos: Olga e Ignacio; nietos: Sergio, María del Carmen y Gustavo, participan con profundo pesar su fallecimiento e invitan al sepelio de sus restos.
15|11|F|25786|15|11

✝ **PASCUAL SOMBRA - Q.E.P.D. Falleció el 14-XI-75. - C.A.S.R. y B.P.** - Sus hermanos políticos: Francisco, Pablo, Inés y Juan Carlos Noguera, Emilia Gobi, Domingo Fredes, Cristina Acre, Antonia Frason, participan con profundo dolor su fallecimiento e invitan al sepelio de sus restos.
15|11|F|25786|15|11

✝ **PASCUAL SOMBRA - Q.E.P.D. Falleció el 14-XI-75. - C.A.S.R. y B.P.** - Juan Carlos Noguera y Cristina Acre de Noguera; sus hijos: Carlos Pedro, Liliana María y Ana María De Biassis de Noguera, participan con profundo dolor el fallecimiento de su hermano político y tío, e invitan al sepelio de sus restos.
15|11|F|25786|15|11

✝ **PASCUAL SOMBRA - Q.E.P.D. Falleció el 14-XI-75. - C.A.S.R. y B.P.** - Domingo Fredes e Inés Noguera de Fredes; sus hijos: Domingo Daniel, María Inés y Estela Roscani, participan con el mayor pesar el fallecimiento de su hermano político, compadre, tío y padrino, e invitan a sus amistades a acompañar sus restos.
15|11|F|25786|15|11

✝ **PASCUAL SOMBRA - Q.E.P.D. Falleció el 14-XI-75. - C.A.S.R. y B. P.** - Sus vecinos: Basilio Irrera, Ernesto Rodríguez, Antonio Irrera, César Villarreal, Julio Gallardo, Humberto Federici, Abdala Yassuff, Emilio Menghini, Leonilde M. de Galdeano, Sebastián Oliveri, Stéfano, Carmelo y Juan Irrera y Anselmo Di Marchi y sus respectivas familias, participan con pesar su fallecimiento e invitan al sepelio de sus restos.
15|11|F|25786|15|11

✝ **PASCUAL SOMBRA - Q.E.P.D. Falleció el 14-XI-75. - C.A.S.R. y B.P.** - El grupo de amigos de su esposa: Rosita, Sofía, Aroma, Inés, Luisa, Consuelo, Irene, Clementina, Esther, Adela, Martha, Ana, Amalia, Zenia, Raquel, Oliva, Conce, Amalia, María, Katti, Chicha, Mary, Carmela, Peti, Nata, Nilda, Trini, Carmela y Haydée Comellas, participan con profundo dolor su fallecimiento e invitan al sepelio de sus restos.
15|11|F|25786|15|11

✝ **PASCUAL SOMBRA - Q.E.P.D. Falleció el 14-XI-75. - C.A.S.R. y B.P.** - Los amigos del Bar Rodríguez, participan con profundo dolor el fallecimiento de su difecto amigo, e invitan al sepelio de sus restos.
15|11|F|25786|15|11

✝

IGNACIO MATURANO
Q.E.P.D.
Falleció el 14-XI-75

Su esposa, Olga V. Ferrando de Maturano; hijas: Margarita, Sara y Graciela Maturano; hijo político: Carlos José Domínguez; futuro hijo político, Jorge Jofré; hermanos: Paula, Angela, Tránsito, Adelina, Lina y Teresa; hermanos políticos: Emeterio Rodríguez, Estanislao Mora, Domingo Andrade, Mario Sosa, Elba Barrionuevo, Tránsito Sosa, Eleuterio Candia, Cornelia Farrando, Tomás Farrando, Victoriano Farrando, Petrona Farrando, Antonio Castro, Alba Lemo y Rosa Falcon y demás familiares, participan con pesar su fallecimiento e invitan al sepelio de sus restos, hoy, a las 16 horas, en el cementerio de Rivadavia. Casa de duelo: calle Villar s|n., Lotes Villas, Rivadavia. Servicio Cochería: Empresa Ferreyra, Rivadavia.
15|11|F|25782|15|11

✝ **IGNACIO MATURANO. - Q. E. P. D. - Falleció el 14-XI-75.** - Juan José Pup y Flia., participan el fallecimiento de su colaborador y amigo e invitan al sepelio de sus restos.
15|11|F|25779|15|11

✝ **ANGELINA ANGELLA vda. de SCAGLIOTTI. - Q. E. P. D. - Falleció el 14-XI-1975** - Sus hijos: Lidia Luisa, José, Olga Elba, Bruno Darío y Oreste Angel Scagliotti; hijos políticos: José Romero Gómez, Coca Reynals, Alida Rosa Segura; nietos: Lidia A. Scuteri, Jorge Luis y Elba Liliana Romero, Olga y Sonia, Luis y Carlos Scagliotti; nietos políticos: Norberto Catania y Juanita Lemos; bisnietos: Norberto y Rosana Catania y demás familiares, participan su fallecimiento e invitan al sepelio de sus restos a efectuarse hoy a las 18 horas en el cementerio de la Capital. Casa de duelo: Burgos 149, Las Heras. Servicio: Cochería Valverde. San Martín 2701, Mendoza.
15|11|C|419|15|11

✝ **ANGELINA ANGELLA vda. de SCAGLIOTTI - Q. E. P. D. - Falleció el 14-XI-1975** - Reynaldo Angella y familia participan con profundo dolor el fallecimiento de su hermana, e invitan al sepelio de sus restos.
15|11|C|418|15|11

✝ **ANGELINA ANGELLA vda. de SCAGLIOTTI - Q. E. P. D. - Falleció el 14-XI-1975** - Sus sobrinos: Dante Angella y señora, Ida Angella vda. de Balverde y familia, Orlando Deangelis y familia y Aldo Angella y familia, participan el fallecimiento de su querida tía Angelina, e invitan al sepelio de sus restos. 15|11|C|417|15|11

✝ **ANGELINA ANGELLA VDA. DE SCAGLIOTI. - Q. E. P. D. - Falleció el 14-XI-1975.** - Sus sobrinos, Amelia de Capone, Virginia de Tosi, Ana Vda. de Scuteri, Ida Vda. de Schelfthout, Vicente Ippoliti, Lidia de Lagiglia; sus sobrinos políticos, Cruz Capone, Osvaldo Tosi, Rosario Figueroa, Miguel Lagiglia y demás familiares participan con profundo dolor el fallecimiento de su querida tía.
15|11|F|30128|15|11

✝ **ANGELINA ANGELLA vda. de SCAGLIOTTI. - Q. E. P. D. - Falleció el 14-XI-1975** - Gino Rizzi y familia participan con profundo pesar el fallecimiento de su querida comadre e invitan al sepelio de sus restos.
15|11|C|419|15|11

✝ **ANGELINA ANGELLA vda. de SCAGLIOTTI - Q. E. P. D. - Falleció el 14-XI-1975** - Luis Barcelo y señora, Francisco Barcelo y familia, Angel Barcelo, Trinidad Barci vda. de Sáez, Lidia Vía de Sáez, Carlos A. Poggi y familia, participan con profundo dolor el fallecimiento de su querida e inolvidable amiga Angelina.
15|11|C|373|15|11

✝ **ANGELINA ANGELLA vda. de SCAGLIOTTI - Q. E. P. D. - Falleció el 14-XI-1975.** - Rosa A. de Segura, Oscar López y Gladys Segura, Luis Segura y Delia Fernández, Carlos Segura y Norma Rodríguez y sus respectivas familias, participan con profundo dolor el fallecimiento de la madre de su hijo y hermano político Oreste Angel Scagliotti, e invitan al sepelio de sus restos.
15|11|C|369|15|11

✝ **ANGELINA ANGELLA vda. de SCAGLIOTTI - Q. E. P. D. - Falleció el 14-XI-1975** - Luis Héctor Segura y señora, Rosa de Segura, Gladys A. Segura de López, Carlos Segura y señora, Francisco Ritrovales y señora y Delia M. de López, participan su fallecimiento y ruegan una oración por el eterno descanso de su alma.
15|11|C|413|15|11

✝ **ANGELINA ANGELLA vda. de SCAGLIOTTI - Q. E. P. D. - Falleció el 14-XI-1975** - Personal del Colegio Notarial de Mendoza, participa con profundo dolor el fallecimiento de la señora madre de su compañero de tareas Orestes Scagliotti, e invita al sepelio de sus restos.
15|11|C|414|15|11

✝ **ANGELINA ANGELLA VDA. DE SCAGLIOTI. - Q. E. P. D. - Falleció el 14-XI-1975.** - Victorio Vallone y Flia., participan con profundo dolor el fallecimiento de la madre de su vecino y gran amigo Oreste e invitan al sepelio de sus restos.
15|11|C|343|15|11

✝ **ANGELINA ANGELLA vda. de SCAGLIOTTI. - Q. E. P. D. - Falleció el 14-XI-1975** - José Lomoro participa con profundo pesar el fallecimiento de la señora madre de sus dilectos amigos José, Bruno y Oreste Scagliotti, e invita al sepelio de sus restos.
15|11|C|419|15|11

✝ **ANGELINA ANGELLA vda. de SCAGLIOTTI. - Q. E. P. D. - Falleció el 14-XI-1975** - José Lomoro, Atilio Bianchi, Juan Behan, Gino Rizzi, Francisco Chávetta, Alberto Panunzio, José Luciani, Alberto Rodríguez, Francisco Foschi, Mario Bonome y Manuel Manjón y sus respectivas familias, participan con profundo pesar el fallecimiento de la señora madre de sus apreciados amigos José, Bruno y Oreste Scagliotti, e invitan al sepelio de sus restos.
15|11|C|419|15|11

✝ **ANGELINA ANGELLA vda. de SCAGLIOTTI. - Q. E. P. D. - Falleció el 14-XI-1975** - La Asociación Vecinal Sección Nor-este, participa con profundo pesar el fallecimiento de la señora madre de sus presidentes honorarios, Oreste y José Scagliotti, e invita al sepelio de sus restos.
15|11|C|419|15|11

✝ **ANGELINA ANGELLA vda. de SCAGLIOTTI. - Q. E. P. D. - Falleció el 14-XI-1975** - José Eloy Fábrega, su esposa Lidia Porte de Fábrega; sus hijos: Eloísa Lidia y José Luis; hijo político: Héctor Marquet, participan con profundo pesar el fallecimiento de la señora madre y madre política de sus dilectos amigos Oreste y Gringa, respectivamente, e invitan al sepelio de sus restos.
15|11|C|419|15|11

✝ **ANGELINA ANGELLA vda. de SCAGLIOTTI. - Q. E. P. D. - Falleció el 14-XI-1975** - La comisión directiva, socios y simpatizantes del Club Social de Las Heras, participan con pesar el fallecimiento de la señora madre de su miembro de comisión directiva, señor Oreste Scagliotti, e invitan al sepelio de sus restos.
15|11|C|419|15|11

✝ **ANGELINA ANGELLA vda. de SCAGLIOTTI. - Q. E. P. D. - Falleció el 14-XI-1975** - Angel Chila, su esposa Carmen Nelly Battistelli e hijas Myriam y Marisa, participan con profundo pesar el fallecimiento de la señora madre de su dilecto amigo Oreste Scagliotti, e invitan al sepelio de sus restos.
15|11|C|419|15|11

✝ **ANGELINA ANGELLA vda. de SCAGLIOTTI. - Q. E. P. D. - Falleció el 14-XI-1975** - Francisco Pérez Fernández y familia, Fernando Blancq y familia, participan con pesar el fallecimiento de la señora madre de sus dilectos amigos José Bruno y Oreste Scagliotti, e invitan al sepelio de sus restos.
15|11|C|419|15|11

✝ **ANGELINA ANGELLA vda. de SCAGLIOTTI. - Q. E. P. D. - Falleció el 14-XI-75** - Rotary Club de Las Heras participa con profundo pesar el fallecimiento de la madre de su vicepresidente Oreste Angel, e invita al sepelio de sus restos.
15|11|C|419|15|11

✝ **ANGELINA ANGELLA vda. de SCAGLIOTTI. - Q. E. P. D. - Falleció el 14-XI-1975** - Domingo Cuitrera, José Denaro, Enrique Manen, Carlos Germena y familias, participan con profundo pesar el fallecimiento de la madre de su amigo Oreste Angel, e invitan al sepelio de sus restos.
15|11|C|419|15|11

✝ **CLAUDIO DEL PINO. - Q. E. P. D. - Falleció el 14-XI-1975 C.A.S.R. y B.P.** - Sus desconsolados hijos: Luisa, Obdulia, María, Elia, Rosendo, Oscar y Gladys; hijos políticos: Atilano Zalazar, Carlos Ibarra, Pedro Lozano, Héctor Velázquez, Nelly Perulán, María Barrozo, Juan Aveiro; nietos: Héctor, Kuqui, Luis y Jorge Zalazar, Raquel y Víctor Ibarra, Ramón y José Lozano, Patricia Velázquez, Sergio del Pino, Silvia y Oscar; futuros nietos: Jesús Arean, Hilda Rodríguez y Mónica Villegas; bisnieta: María Soledad; hermanos políticos: Andrés y Adela; sobrinos y demás familiares, participan su fallecimiento e invitan al sepelio de sus restos al cementerio de Rodeo del Medio, hoy a las 18.30 horas. Casa de duelo: calle Rufino Ortega s|n. Fray Luis Beltrán. Servicio: Cochería Timonieri, Calderón y López, Maipú.
15|11|F|25788|15|11

✝ **CLAUDIO DEL PINO. - Q. E. P. D. - Falleció el 14-XI-1975 C.A.S.R. y B.P.** - Pedro Zaffuto, Ricardo Palleres, Rolando Villegas, Santiago González, Américo Olivares, Díaz Martínez, Alberto Garro y Francisco Peña, participan con pesar el fallecimiento del padre político de su compañero de tareas Héctor Valázquez, e invitan al sepelio de sus restos.
15|11|F|25789|15|11

✝ **EDUARDO HUMBERTO ADARO - Q. E. P. D. - Falleció el 13-XI-75** - Sus padres: Humberto Adaro y Adelina Blanca Prado; sus hermanos: María Angélica, Elio José y María Eugenia; sus abuelos: Nicolás Muñoz, María S. Adaro, Josefa Plaza de Prado; tíos, primos y demás familiares, participan su fallecimiento e invitan al sepelio de sus restos hoy a las 10.30 hs. en el cementerio de Buen Orden. Casa de duelo: Arenales 644, San Martín. Servicio: Cochería Flores, de S. Flores, San Martín.
15|11|F|25776|15|11

✝ **EDUARDO HUMBERTO ADARO - Q. E. P. D. - Falleció el 13-XI-1975** - Personal de Frigorífico Los Andes, participa el fallecimiento del hijo de su compañero de trabajo, don Humberto Adaro, e invita a acompañar sus restos al cementerio de Buen Orden.
15|11|F|25777|15|11

✝ **EDUARDO HUMBERTO ADARO. - Q.E.P.D. - Falleció el 13-XI-1975** - Familia Lombardo participa con profundo pesar el fallecimiento del hijo de su querido amigo y vecino e invita al sepelio de sus restos.
15|11|F|25783|15|11

✝ **EDUARDO HUMBERTO ADARO. - Q.E.P.D. - Falleció el 13-XI-1975** - Fortunato Lencione, Leonardo Giglio, Rafael Rodríguez, Ernesto Sosa, Miguel Casal, José Guardia, Dima Cejas, Rodolfo Casares, Luis Moron, Carlos Canevaro y sus respectivas familias participan con profundo pesar el fallecimiento del hijo de su vecino y amigo e invitan al sepelio de sus restos.
15|11|F|25783|15|11

✝ **EDUARDO HUMBERTO ADARO. - Q.E.P.D. - Falleció el 13-XI-75** - Propietarios y Usuarios del Matadero Frigorífico Los Andes participan con pesar su fallecimiento e invitan al sepelio de sus restos.
15|11|F|25783|15|11

✝ **EDUARDO HUMBERTO ADARO. - Q.E.P.D. - Falleció el 13-XI-1975** - Sus profesores y compañeros de 4º Año Tercera División participan con profundo pesar su fallecimiento e invitan al sepelio de sus restos.
15|11|F|25783|15|11

✝ **EDUARDO HUMBERTO ADARO. - Q.E.P.D. - Falleció el 13-XI-1975** - Personal directivo, docente, administrativo, de servicio y alumnos de la Escuela Nacional de Comercio José Manuel Estrada de General San Martín Mendoza, participan el fallecimiento del alumno de 4º año 3ª División Turno tarde e invitan al sepelio de sus restos.
15|11|F|25783|15|11

✝ **EDUARDO HUMBERTO ADARO. - Q.E.P.D. - Falleció el 13-XI-1975** - Sus vecinos, familias de: Antonio Villalba, Ramón Aguero, José Comba, Héctor Comba, Francisco del Castillo, Juan Vicario Sosa, Sperción, Rosa Aguero, Moreno, Cacho Morales, Carlos Morales, Roque Moreno y flia. Marín y José Carlos Vitale, participan con pesar su fallecimiento e invitan al sepelio de sus restos.
15|11|F|25783|15|11

✝ **RAFAEL MAIDAN - Q. E. P. D. - Falleció el 14-XI-1975.** - Su esposa, Natividad Esmaola; hijos: Miguel y Oscar; hermanos: Aurelio, Julio, Aníbal, Marcelino, Pascual, Reginaldo (ausente), Raquel y Adolfina; tío, Julio; hermanos políticos, sobrinos y demas familiares, participan su fallecimiento e invitan a acompañar sus restos al cementerio de Tunuyán, hoy, a las 19 horas. Casa de duelo: Ruta 37, Barrio Urquiza, Tunuyán.
15|11|F|25773|15|11

✝ **RAFAEL MAIDAN - Q. E. P. D. - Falleció el 14-XI-1975.** - Su sobrina, Mirta Maidana de Amaya; sobrino político, Jacinto Amaya y Graciela y Mariela Amaya, participan con profundo dolor su fallecimiento e invitan acompañar sus restos.
15|11|F|25774|15|11

✝ **RAFAEL MAIDAN - Q. E. P. D. - Falleció el 14-XI-1975.** - Livio Marini y familia, participan con pesar el fallecimiento de su dilecto amigo e invitan a acompañar sus restos.
15|11|F|25774|15|11

✝ **RAFAEL MAIDAN - Q. E. P. D. - Falleció el 14-XI-1975.** - JUCOMAN S.A.I.C.A. y todo su personal, participan con pesar su fallecimiento e invitan a acompañar sus restos.
15|11|F|25774|15|11

✝ **RAFAEL MAIDAN - Q. E. P. D. - Falleció el 14-XI-1975.** - El personal de JUCOMAN S.A. I.C.A., participa con pesar el fallecimiento de su compañero de tareas e invita a acompañar sus restos.
15|11|F|25774|15|11

✝ **MONICA PATRICIA RIVERO. Q.E.P.D. - Falleció el 14-XI-75** Sus padres: Demetrio Antonio Rivero y Ramona Eduvigia Astudillo; abuelos: Modesto Rivero y Mauricia Pérez; Flavio Astudillo, Manuela Cabello, tíos: Genoveva, Víctor y Juan Rivero; Anacleto, Margarita, Alberto, Ruperto Rafael, Agustina, Asterio, Paulino, Víctor, Flavio Astudillo, tíos políticos, primos y demás familiares participan su fallecimiento e invitan al sepelio de sus restos hoy a las 19, en el cementerio de la Capital. Casa mortuoria: Caseros 342, Las Heras. Servicio cochería Valverde.
15|11|C|419|15|11

✝ **MONICA RIVEROS. - Se durmió en la Paz del Señor. - Q.E.P.D. - Falleció el 14-XI-75.** La comisión directiva y afiliados del S.E.D.C., participan con profundo dolor el fallecimiento de la sobrina de su compañero y secretario gremial Sr. Américo V. Puebla y que sus restos serán inhumados en el día de hoy en el cementerio de la Capital. Pidiendo se eleve una plegaria en su memoria.
15|11|C|351|15|11

✝ **MONICA RIVEROS. - Q.E.P.D. Falleció el 14-XI-75.** - Santos Cuccia y Flia. y Roque Gómez y Flia., participan con profundo dolor el fallecimiento de la sobrina de su amigo Américo Puebla, rogando elevar una plegaria en su memoria.
15|11|C|351|15|11

✝ **MONICA RIVEROS - Q.E.P.D. Falleció el 14-XI-75.** - Sus tíos: Américo Puebla y señora; primos: Joaquín Rodríguez y señora, participan con pesar su fallecimiento.
15|11|C|376|15|11

✝ **MAXIMINA GOMEZ DE FERNANDEZ. - Q.E.P.D. - Falleció el 14-XI-75.** - Su esposo: Diego Fernández; su hija: Nélida Ramona Fernández; su hijo político: Raúl Miguel Bustos; su padre político: Diego Fernández; su nieto: Mario Andrés Bustos; sus hermanos, hermanos políticos, primos, sobrinos y demás deudos, participan con dolor su fallecimiento e invitan al sepelio de sus restos hoy a las 18 hs. en el cementerio El Moyano, Junín. Casa de duelo, Las Heras 260, San Martín. Servicio Cochería Milio San Martín.
15|11|F|25791|15|11

✝ **LUCIANO ARCE JURADO. - Q. E. P. D. - Falleció el 14-XI-75. - C. A. S. R. y B. P.** - Su esposa: María Ventura; sus hijitos: Fredy, Sinforosa, Julia e Hilarión; hijo político: Miguel Chambi; hermanos: Bonifacio, Sebastián, Teodoro y Eustaquia; hermana política: Carmen Luisa Canales; sobrinos y demás familiares participan su fallecimiento e invitan al sepelio de sus restos al cementerio de Rodeo del Medio, hoy a las 17 horas. Casa mortuoria: calle El Bosque s/n. finca Martelén, Colonia Bombal, Rodeo de Medio. Servicio: Cochería Timonieri, Calderón y López, Maipú.
15|11|F|25790|15|11

✝ **CECILIO NARANJO - Q. E. P.D. - Falleció el 14-XI-75.** - Su esposa: Leonor Lisardi; hijos: Esther, Felipe, Pascua, Palmenia, Simón, Pedro y Angel Naranjo; hijos políticos: Juan Martínez, José Ibarra, Martín Cépeda, Juan Aveiro, María Farrugia, María Martínez, Lidia de Naranjo, sobrinos, nietos y demás deudos participan su fallecimiento e invitan al sepelio de sus restos que se efectuará hoy a las 19 horas en el cementerio de la Capital. Casa mortuoria: Espejo 768, Las Heras. Servicio cochería Valverde.
15|11|C|419|15|11

✝ **JOSE ANGEL CORTEZ. - Q. E.P.D. - Falleció el 14-XI-75. - C.A.S.R. y B.P.** - Su desconsolada esposa: Elvira Silvia de Cortez; sus hijos: Beba, Marta, Elvira, René, Elena, Nilda, Carlina, Antonio, Orlando, Guillermo, Raúl y José Cortez; sus hijos políticos: Raúl, Orlando, Mercedes, Elena, Arturo, Guillermo, Mario y Orlando, tíos, primos, sobrinos, nietos, bisnietos y demás deudos, participan su fallecimiento e invitan al sepelio hoy a las 17 en el cementerio de Godoy Cruz. Casa mortuoria: Barrio Virgen del Valle, Manzana 5 - Casa 12, Godoy Cruz. Servicio Casa Flores.
15|11|C|420|15|11

PARTICIPACIONES

✝

LEA ELVIRA GUIZZO DE CORIA
Q. E. P. D.
Falleció el 13-XI-1975.

Su esposo Estanislao Gregorio Coria, sus hijos Hugo Raúl, Alberto Bernardino, sus hijas políticas Alicia Isabel Castillo y Marta Graciela Castillo, sus nietos Lidia Lourdes, Raúl Alberto y Claudia Carina, participan con profundo pesar su fallecimiento y que sus restos fueron inhumados en el día de ayer, en el cementerio de Godoy Cruz.
14|11|C|174|15|11|AD

✝ **LEA ELVIRA GUIZZO DE CORIA - Q.E.P.D. - Falleció el 13-XI-75.** - Sus hermanos: Santos Luis, Corina, Cecilia, Carmen, Gina, Yolanda, Ada y María Esther; hermanos políticos: Carmen de Guizzo, Agustín Garnero, Alejandro Querini, José Yenich y Ricardo Samollenco y sobrinos, participan con profundo pesar su fallecimiento y que sus restos fueron inhumados en el día de ayer, en el cementerio de Godoy Cruz.
15|11|C|415|15|11

✝

CARLOS CARMONA
Q.E.P.D.
Falleció el 13-XI-75

Sus hijos: Antonia, Hermosinda, Susana, Hermelina, Nilda, María, Fernando, Miguel, Juan, Isidro, Juan y Nicanor Carmona; hijos políticos: Marcial Riveros, Antonio Reta, Roque Camargo y Segundo Vera, nietos y demás familiares, participan con pesar su fallecimiento y que sus restos fueron inhumados en el día de ayer, en el cementerio de Costa de Araujo. Casa de duelo: Finca Santa Josefina, Gustavo André. Servicio: Cochería Millo, San Martín.
15|11|F|25780|15|11

✝ **ENCARNACION DIAZ VDA. DE GONZALEZ - Q. E. P. D. - Falleció el 13-XI-1975.** - Sus sobrinos y ahijados Ramón Díaz y Encarnación Muñoz de Díaz y Arturo Díaz y Flia., participan con pesar su fallecimiento y que sus restos fueron inhumados ayer.
15|11|F|25784|15|11

✝ **ENCARNACION DIAZ VDA. DE GONZALEZ - Q. E. P. D. - Falleció el 13-XI-1975.** - El personal directivo, docente, comisiones subsidiarias de la Escuela Nº 87, participan su fallecimiento y que sus restos fueron inhumados ayer.
15|11|F|25784|15|11

✝ **ENCARNACION DIAZ VDA. DE GONZALEZ - Q. E. P. D. - Falleció el 13-XI-1975.** - María Ruiz Vda. de Alonso e hijos y sus respectivas familias, participan con dolor el fallecimiento de su hermana en el afecto y amiga y elevan una oración en su memoria.
15|11|F|25784|15|11

✝ **ENCARNACION DIAZ VDA. DE GONZALEZ. - Q.E.P.D. - Falleció el 13-XI-75.** - La Cooperativa Eléctrica Popular de Rivadavia Ltda., participa su fallecimiento y que sus restos fueron inhumados en el día de ayer.
15|11|F|25778|15|11

✝ **ENCARNACION DIAZ VDA. DE GONZALEZ. - Q.E.P.D. - Falleció el 13-XI-75.** - Roberto Sliba y Flia., participan su fallecimiento y que sus restos fueron inhumados en el día de ayer.
15|11|F|25778|15|11

✝ **ENCARNACION DIAZ VDA. DE GONZALEZ. - Q.E.P.D. - Falleció el 13-XI-75.** - El personal administrativo de la Cooperativa Eléctrica Popular de Rivadavia Ltda., participa el fallecimiento de la madre del Secretario del Consejo de Administración, D. José J. González y que sus restos fueron inhumados en el día de ayer.
15|11|F|25778|15|11

✝ **ENCARNACION DIAZ VDA. DE GONZALEZ. - Q.E.P.D. - Falleció el 13-XI-75.** - El personal jerárquico de la Cooperativa Eléctrica Popular de Rivadavia Ltda., D. Náser Manzur, Antonio A. Da Rold, José A. Enfarrel y Julio Bittar, participan el fallecimiento de la madre del Secretario del Consejo de Administración, D. José J. González y que sus restos fueron inhumados en el día de ayer.
15|11|F|25778|15|11

✝ **ENCARNACION DIAZ VDA. DE GONZALEZ. - Q.E.P.D. - Falleció el 13-XI-75.** - Dr. César Antonio Plastina y Flia., Alfredo Luis Marón y Enrique Arboit, participan su fallecimiento y que sus restos fueron inhumados en el día de ayer.
15|11|F|25778|15|11

✝ **ENCARNACION DIAZ VDA. DE GONZALEZ. - Q.E.P.D. - Falleció el 13-XI-75.** - Fermín Villach y Flia., José Enrique Villach y Flia., participan su fallecimiento y que sus restos fueron inhumados en el día de ayer.
15|11|F|25778|15|11

✝ **ENCARNACION DIAZ VDA. DE GONZALEZ. - Q.E.P.D. - Falleció el 13-XI-75.** - Amalia Pippi de Suden y Flia., participan su fallecimiento y que sus restos fueron inhumados en el día de ayer.
15|11|F|25778|15|11

✝ **ENCARNACION DIAZ VDA. DE GONZALEZ. - Q.E.P.D. - Falleció el 13-XI-75.** - La comisión y socias de Pro-templo María de Pompeya, participan con profundo dolor el fallecimiento de la madre de sus colaboradores y amigos y que sus restos fueron inhumados en el día de ayer.
15|11|F|25778|15|11

✝ **FELIX TOBALINA. - Q. E. P. D. - Falleció el 13-XI-75. C.A.S.R. y B.P.** - Sus hermanas: Francisca Tobalina de Gudiño y Dolores Tobalina de Crifo, hermanos políticos: José Gudiño y Manuel Crifo y sus sobrinos: doctor Manuel F. Crifo, doctora Eloísa Manzano de Crifo y Roberto Crifo, participan su fallecimiento y que sus restos fueron inhumados en el día de ayer.
15|11|F|75772|15|11

✝ **FELIX TOBALINA. - Q. E. P. D. - Falleció el 13-XI-75. C.A.S.R. y B.P.** - Sus primos hermanos: Aurelia, Pío Juan, Manuel, Marcelino, Humberto, Eduardo Pérez y sus respectivas flias., participan con hondo pesar su fallecimiento y que sus restos fueron inhumados ayer.
15|11|C|416|15|11

✝ **FELIX TOBALINA. - Q. E. P. D. - Falleció el 13-XI-75. C.A.S.R. y B.P.** - Familias Ros y Ortiz participan con profundo pesar su fallecimiento y que sus restos fueron inhumados en el día de ayer.
15|11|C|382|15|11

✝ **FELIX TOBALINA. - Q. E. P. D. - Falleció el 13-XI-1975.** - Frigorífico Regional Vildoza S. A., participa con pesar el fallecimiento del Sr. padre de su cliente y amigo Aldo Félix Tobalina y que sus restos fueron inhumados en el día de ayer.
15|11|C|203|15|11

✝ **PEDRO AQUILES DI GIACOMO. - Q.E.P.D. - Falleció el 13-XI-1975.** - La Unión Vecinal "1er. Barrio 13 de Diciembre" de Luján de Cuyo, participa el fallecimiento del señor padre de su digno tesorero y dilecto amigo Pedro Aldo Di Giácomo y que sus restos fueron inhumados ayer en el cementerio de Luján.
15|11|F|26633|15|11

✝ **OLIMPIA VAZQUEZ DE DIAZ Q.E.P.D. - Falleció el 13-XI-75.** Exequiel Guevara y señora, José López y Flia., Emilio D. Guevara y Flia., Enrique Simón Guevara y Flia., Gladys Mercado y Flia., Orlando Zavaroni y Flia., participan el fallecimiento de la madre de su querido amigo Alejandro y hermanas, y que sus restos fueron inhumados en el día de ayer.
15|11|C|44|15|11

✝ **VICENTE MINERVI. - Q. E. P. D. - Falleció el 13-XI-1975.** - Sus consuegros: Clara Navarro de Grasso y Salvador Grasso, y Griselda y Nicolás Martínez, participan su fallecimiento con profundo pesar, cuyos restos fueron inhumados en el día de ayer en el cementerio de Godoy Cruz.
15|11|C|257|15|11

✝ **ELISA GALLARDO Vda. DE BOTACABLE. - Q.E.P.D - Falleció el 12-XI-1975** - Gerencia y personal del Banco de los Andes S.A., sucursal Villa Nueva, participan con profundo pesar el fallecimiento de la madre de su cliente y amigo, señor Antonio Botacable
15|11|F|26946|15|11

✝ **GREGORIO CAMARGO - Q.E. P.D. - Falleció el 13-XI-75.** - Rosa Elcira Camargo, Gilberto Camargo, Juan y familia y Armando, participan su fallecimiento y que sus restos fueron inhumados en el día de ayer.
15|11|F|25781|15|11

RECORDATORIOS

✝

CARMELO TRIFFILETTI
Q. E. P. D.
Falleció el 15-XI-1966.

Sus hijos, nietos y bisnietos, piden a sus familiares y amistades eleven una oración en su querida memoria al cumplirse el 9º aniversario de su fallecimiento.
15|11|C|152|15|11

✝ **ROSARIO MIGNANI DE QUIROGA. - Q.E.P.D. - Falleció el 15-XI-1971.** - En el cuarto aniversario de su fallecimiento, su hija pide a familiares y a todos los que la conocieron, eleven una plegaria por el eterno descanso de su alma.
15|11|F|26692|15|11

HOMENAJE

✡ **MOISES MARCHEVSKY. - Q. E.P.D. - Falleció el 16-XI-74.** Sus familiares invitan a la oración de la Matzeibe, en el cementerio Israelita el domingo 16 a las 11 hs.
15|11|C|260|15|11

MISAS Y FUNERALES

✝

DOLORES ARCELIA ROSAS DE ROSAS
Q.E.P.D.
Falleció el 16-XI-69

Su esposo, hijos, nietos y demás familiares, invitan a la misa que para rogar por el eterno descanso de su alma, se oficiará mañana domingo, a las 9 horas, en la parroquia de Nuestra Señora de Luján. Favor que agradecerán.
15|11|F|25775|13|11

✝

MANUEL FARES
Q. E. P. D.
Falleció el 11-XI-74

Su esposa, hermanos y hermana política, invitan a familiares y amigos a la misa que en su querida memoria y por el descanso de su alma se oficiará al cumplirse el 1er. año de su fallecimiento, en la Iglesia San Juan Marón, mañana, a las 11 horas.
15|11|C|305|15|11

✝

JUAN MORENO BUENO
Q. E. P. D.
Falleció el 17-X-1975.

Su esposa, hijos, hijos políticos y nietos, invitan a familiares y amigos a la misa que para rogar por el eterno descanso de su alma, se hará oficiar el día domingo 16, a las 11 horas, en la iglesia de San Marón, de Godoy Cruz, con motivo de cumplirse el primer mes de su fallecimiento.
15|11|C|169|15|11

✝ **PEDRO ELADIO SANCHEZ. - Q.E.P.D. - Falleció el 15-XI-74.** Su esposa, invita a familiares y amistades a la misa que para rogar por el eterno descanso de su alma se oficiará hoy, a las 10 horas, en la catedral de Loreto, al cumplirse el primer aniversario de su fallecimiento y a elevar una oración en su memoria.
15|11|C|218|15|11

✝ **ROSA NELLY CONTI DE SALVARREDI - Q. E. P. D. Falleció el 14-XI-1974** - Su esposo, hijos, hijos políticos nietos y demás familiares invitan a la misa que por el eterno descanso de su alma se oficiará mañana a las 10.30 horas, en la iglesia San Pio X, de San Martín.
15|11|F|25785|15|11

Debe declararse el anhídrido sulfuroso

Una resolución de la intervención en el INV dispuso la obligatoriedad para todas las bodegas de presentar hasta el 30 de este mes declaración jurada sobre existencias de anhídrido sulfuroso y de envases vacíos que se encuentren en el establecimiento a las cero hora del 20 de noviembre en curso.

Señala la información suministrada por el organismo que, de acuerdo con los términos de la resolución, las firmas que fabriquen o distribuyan ese producto deberán cumplimentar idéntica exigencia. Las declaraciones deberán efectuarse por triplicado utilizando el formulario aprobado por la misma resolución.

Agrégase que los responsables que no den cumplimiento en tiempo y forma con la presentación de la declaración jurada, se harán pasibles a las sanciones que prevé el art. Nº 24, inc. j). de la ley 14.878.

La medida se fundamenta en que se debe prever en tiempo y forma las necesidades del producto y de los envases respectivos, tendiente a lograr el abastecimiento normal para su utilización. Se expresa además "que las necesidades del mercado no deben resentirse ante una eventual escasez del producto, sobre todo durante el proceso de elaboración de mostos sulfitados y como lógica consecuencia en la obtención de mostos concentrados, ocasionando la reducción de disponibilidades para su exportación".

Numeroso público concurrió anoche al desfile de modelos primavera-verano organizado por Massalin y Celasco.

Desfile de modelos a beneficio de CIPPI

En el Salón de los Espejos del Plaza Hotel se realizó anoche el desfile de modelos organizado por la firma Massalin y Celasco, S.A.C. e I.

Fueron presentados aproximadamente 40 conjuntos de primavera-verano integrado por vestidos "sport" de tarde y mañana. También se ofrecieron mallas de líneas modernas.

El desfile fue realizado a beneficio de CIPPI y contó con numerosa cantidad de público.

"Forma parte de un plan nacional que nos permite visitar continuamente las provincias argentinas —señaló a nuestro diario el señor

San Rafael

Da comienzo mañana la "Semana del Arte"

SAN RAFAEL. — El Centro Polivalente de Arte de San Rafael ha organizado para los días 16 al 23 del corriente, la realización de la "Semana del Arte" en la que se mostrarán los objetivos logrados por el establecimiento, fruto del trabajo de profesores y alumnos en sus especialidades artísticas de Bellas Artes, Danzas Folklóricas Argentinas, Danzas Clásicas y Música.

Mañana, luego de un concurso de Manchas, organizado por el Departamento de Bellas Artes para niños y jóvenes, a las 21, en el teatro Rodolfo Iselín se realizará el acto oficial de apertura de la Semana de Arte, con unas palabras a cargo de la directora del Centro, señora Olga E. Ayarra de Prette, y luego se ofrecerá un recital de danzas folklóricas argentinas, a cargo de los alumnos de ese departamento bajo la dirección de los profesores Cristina Vázquez y Roberto Rosatto.

El 17 serán inauguradas las muestras de trabajos de artesanía y cotillón, en vidrieras de comercios céntricos y a las 20, en el salón "Diógenes", de calle Coronel Suárez 381, será habilitada la exposición de trabajos de los alumnos del departamento de Bellas Artes. Asimismo los alumnos del departamento de Danzas Folklóricas ofrecerán por Radio San Rafael, diariamente, a las 18.30, charlas referidas a Cuyo y su folklore, como también otras sobre música y educación coral.

El 19, a las 20, en el local del Centro, edificio de la Escuela "Manuel A. Sáez", la profesora de historia y geografía, María R. Zuchelli, ofrecerá una conferencia que ilustrará con diapositivas, sobre el tema: "El actual país de los Incas". También los alumnos del departamento de Danzas ofrecerán canciones cuyanas.

El 21, en el mismo local, la profesora María C. Raymondy de Lebaudy, desarrollará el tema: "Arquitectura gótica y renacencista francesa", que también ilustrará con diapositivas.

Las actividades finalizarán el 22, con una clase pública que se ofrecerá a las 21 en el teatro Rodolfo Iselín a cargo de alumnas del departamento de Danzas Clásicas y luego se ofrecerá un recital denominado "Toda la danza", que estará a cargo de profesores del Centro Polivalente de Arte de las especialidades Danzas Clásicas, Folklóricas Argentinas y Danza Moderna, en los que se mostrarán métodos y objetivos finales a alcanzar por los alumnos que ingresen en esas especialidades.

Festejos por el aniversario de la Escuela Normal

SAN RAFAEL. — En el teatro "Marconi" se realizará hoy a partir de las 21.30, el "Festival 1975", que en conmemoración del 60º aniversario de la Escuela Normal Nacional "Mercedes Tomasa San Martín de Balcarce", ha organizado el Departamento de Educación Física.

El festival se iniciará con la entrada de la bandera de ceremonias e Himno Nacional. Hablará luego el director del establecimiento, profesor Juan Alberto Sánchez; actuación del coro y números artísticos.

Universidades

Facultad de Ciencias Aplicadas a la Industria. - SAN RAFAEL. — Hasta hoy estará abierta la inscripción de alumnos a las carreras de Ingeniería en Industrias de la Alimentación, Ingeniería en Petroquímica y Mineralurgia y Veterinaria. Los interesados podrán recabar mayores informes en la Secretaría de la Facultad Comandanta Salas 227, de esta ciudad, 8 a 13 y de 14 a 21.

El padre Arturo García, poco antes de alejarse del departamento.

Despedida de un sacerdote

SAN RAFAEL. — Con motivo de su reintegro a la Diocesis de La Plata, se alejó de la ciudad de San Rafael el padre Arturo García, que venía desempenando la labor de cura Párroco de la iglesia Nuestra Señora de Lourdes y a la vez de vicario de la diócesis de San Rafael.

Su partida dio lugar a que se le tributara una cordial como expresiva despedida, de la que participaron fieles y amigos, quienes le ofrecieron una cena fría en el patio de esa parroquia, despues de la misa de acción de gracias y despedida.

Municipales

Reunión de Delegados Municipales. — Para una reunión que se realizará el lunes, a las 10, en la Dirección Municipal de Cultura, se ha citado a los delegados municipales de los distritos. En la oportunidad se tratarán aspectos relacionados con las elecciones de las reinas vendimiales en los Distritos.

Resultados de la Marcha Estudiantil

SAN RAFAEL. — La dirección de la Escuela Normal dio a conocer los resultados de la Quinta Marcha Andina Estudiantil que se realizara en la zona de Sierra Pintada, donde se encuentra el yacimiento de uranio "Dr. Baulies".

Participaron en la marcha 405 alumnos agrupados en equipos integrados por tres participantes, logrando el trofeo "60 Aniversario de la Escuela Normal", el Colegio Nacional "Esteban Echeverría", de la ciudad de Ramos Mejía, mientras que el trofeo "30 Aniversario Club Andino Pehuenche", lo logró la Escuela Nacional de Comercio de General Alvear, Mendoza.

La clasificación por equipo fue la siguiente: 1º) el Nº 47, de la Escuela Nacional de Comercio de General Alvear; integrado por Pedro Sánchez, Miguel Gastaldo y Luis Sorgente; 2º) Nº 39 del Colegio Nacional de Huinca Renancó, Córdoba, formado por Marcelo Wotozim, Delmar Ambroggio y Ricardo Roark; 3º) Nº 101, del Colegio San Rafael de los Hermanos Maristas, integrado por Walter Lira, Sergio Galera y Horacio Pessano; 4º) el número 19, de la Escuela de Bachillerato Técnico de Real del Padre, integrado por Ana María Kotani, Susana Sosa y Oscar Pérez; 5º) el Nº 35 de la Escuela Nacional de Comercio de Elortondo, Buenos Aires; 6º) Nº 37, del Colegio Nacional Esteban Echeverría, de Ramos Mejía; 7º) Nº 80 de ENET Nº 1, de San Rafael; 8º) el equipo Nº 17, de la Escuela Normal de Santa Rosa, La Pampa; 9º) el Nº 38, del Colegio Nacional "Esteban Echeverría", de Ramos Mejía, y 10º) el Nº 7, de la Escuela de Comercio de San Martín, Mendoza.

En la oportunidad se procedio a elegir la Reina de la Marcha Andina, distinción que correspondió a la señorita Brillo de Nevrezé y virreina, la señorita Silvia Romano.

El servicio de energía eléctrica piden se amplíe

SAN RAFAEL. — Mediante una nota dirigida a la empresa Agua y Energía, delegación San Rafael, la Municipalidad le solicitó la ampliación de los servicios en zonas de la ciudad y aledañas donde se carece de energía eléctrica.

Destaca la nota que la ampliación del servicio satisfará una necesidad que ha dado lugar a muchos reclamos de los pobladores de esos sectores que aportan al desarrollo y progreso de los mismos.

El petitorio municipal incluye la solicitud de servicios eléctricos para las siguientes calles: en el sector de la ciudad, calles 12 de Octubre, entre Lavalle y Rawson; Espínola, entre Cantoni y avenida Mitre; Sardi, entre Rawson y Adolfo Calle; Los Sauces, entre Balloffet y canal Las Paredes; Los Filtros, entre Lisandro de la Torre y Jensen; Balcarce, entre Cantoni y Las Arabias; Bolivar, entre avenida Mitre y Río Diamante; Callao, desde ampliación hasta Fausto Burgos; Ricardo Gutiérrez, entre avenida Mitre y El Palomar; Las Malvinas, entre Tirasso y Gutiérrez y Callao, desde ampliación hasta Comodoro Pi.

En el distrito Las Paredes: Rawson y Dean Funes, entre Los Filtros y Constanzo; El Chañaral, entre Ruta 143 y Costanzo; El Toledano, entre Los Sauces y San Francisco; Las Vírgenes, entre Rawson y Jensen; Sarmiento, entre El Toledano y Jensen; Benitez, entre Sarmiento y Ruta 143; Jensen, entre Los Sauces y Ruta 143 y Ortubia, entre El Chañaral y El Toledano.

En Cuadro Benegas: Marconi, entre Ruta 144 y Los Inquilinos; Serrano, entre Ruta 144 y El Vencedor; El Vencedor, entre Serrano y el zanjón de La Canoa y Los Inquilinos, desde Serrano 1.300 metros al oeste.

En Cuadro Nacional: calle El Fortín, entre Las Arabias y avenida Mitre; Sarmiento hasta El Palomar y Los Dos Alamos, entre Ruta 156 y Río Diamante y en Cañada Seca: H. Bombal, entre Ruta 156 y calle Del Moro.

Entidades diversas

Comisión Barrio Vial. SAN RAFAEL. — La Comisión del Barrio Vial del Sindicato de Vialidad Nacional ha informado a los inscriptos en el barrio que el trámite correspondiente ha sido aprobado por la Secretaría de Vivienda y Urbanismo del Ministerio de Bienestar Social, mediante resolución Nº 11.185 y 11.119, sin observaciones. Destaca asimismo que el trámite radica ahora en el Banco Hipotecario Nacional, donde se completará su última fase.

Departamentales

Luján

Hará gestiones en Buenos Aires el Comisionado

LUJAN. — Viajará el lunes a la Capital Federal, el comisionado municipal de este departamento, señor Heber Moschetti, quien concurrirá ante la Caja Nacional de Ahorro para completar la documentación requerida en relación al préstamo de 1.610.000 pesos nuevos, para la compra de una retroexcavadora, maquinaria que se adquirirá en un término no mayor de 60 días.

Otra gestión en la Caja es acelerar dos créditos que se encuentran a resolución del directorio; el primero contempla las obras de cordones y cunetas por un importe que asciende a los 8.624.000 pesos nuevos, mientras el segundo será para mejoras y ampliación de los servicios de alumbrado público a gas de mercurio.

Se solicitará además la liquidación del préstamo acordado para las obras de reacondicionamiento de la red de agua potable en el distrito de Mayor Drummond, cuyo monto asciende a los 67.800 pesos nuevos, como así también la liquidación correspondiente a las obras de ampliación de los filtros municipales, con una cifra de 768.000 pesos nuevos.

En su estada en Capital Federal, visitará el Ministerio de Educación de la Nación, para retirar un importe que asciende a los 198.000 pesos nuevos destinados para la escuela nacional 123 del distrito Perdriel, cuyo nombre, designado por resolución es "Periodistas Argentinos". Actualmente la construcción del nuevo edificio escolar se encuentra avanzado.

Competencias

LUJAN. — El departamento de Turismo, Deporte y Recreación de la Municipalidad, ha organizado competencias deportivas para este fin de semana. En la cancha de Chacras de Coria mañana domingo habrá fútbol con participación de las cuatro categorías que resultaron campeones en los torneos Evita, es decir cadetes, juveniles, menores e infantiles, las cuales se medirán con sus similares de la ciudad capital.

Además enviarán al departamento de Tupungato dos equipos para participar en los deportes de hándbol y vóleibol de encuentros amistosos con motivo de los festejos del aniversario de aquel departamento.

El departamento de turismo invitó, además, a todo aquel interesado a participar de los cursos de natación que se llevarán a cabo el próximo mes. En tal sentido quedan invitadas las instituciones, uniones vecinales, clubes de barrio y personas en general sin límite de edad. La inscripción puede realizarse en horario de 8 a 13 en oficinas del mencionado departamento.

Notas sociales

Aniversario. — LUJAN. — Los esposos Nieves Olguín y Sergio Prado festejarán mañana los 40 años de vida matrimonial; por ese motivo serán agasajados en su residencia de Perdriel.

Casamientos. — LUJAN. — Hoy, en la iglesia de Nuestra Señora de Luján, el padre Benito Sellitto bendecirá los siguientes casamientos: a las 21, de la señorita Mirian Ester Mansilla con el señor Oscar Alberto Fantacci; a las 21.20, de Susana Fregotti con el señor Benjamín Leandro Márquez; a las 21.40, de Edith Beatriz Rosas con el señor Víctor Federico Mateluna; a las 22, de la señorita Mabel Edith Benegas con el señor Ernesto Francisco Morales y a las 22.20, de la señorita Mirta Isabel Gómez con el señor Carlos Eusebio Cornejo.

Cena. — LUJAN. — En adhesión a la Fiesta de la Tradición, el Club Social Luján, ofrecerá a socios y familiares una cena hoy, a las 21.30, en su sede de Santa María de Oro y Azcuénaga.

Festejos de la Tradición continúan hoy

LUJAN.— Los festejos de la Tradición continuarán en este departamento hoy y mañana; así lo adelantó el departamento de Cultura y Educación de la Comuna. Los mismos se iniciarán con las presentaciones de conjuntos locales y delegaciones que visitan el departamento, tales como de San Carlos, Tupungato y Guaymallén. En el transcurso de los actos de hoy se entregarán los premios a los ganadores de conjuntos folklóricos y solistas. Los actos de culminación se llevarán a cabo mañana, a partir de las 10, con la concentración de gauchos frente a la plaza departamental, saludo a las autoridades comunales, acto de izar la bandera, himno nacional, desfile de gauchos por las calles del departamento. A las 12.30 habrá un asado a la criolla en el club de Vialidad Provincial, costado norte del río Mendoza, y a las 16, comienza la gran fiesta criolla "Doma y folklore", en la cancha del club mencionado, donde participarán unos 10 conjuntos de danzas y números bailables.

Godoy Cruz

Sociedad Vecinal

GODOY CRUZ. — La Sociedad Vecinal de Fomento "Libertador General San Martín" efectuará mañana, a las 9.30, su asamblea general ordinaria en su sede de 25 de Mayo 269, de este departamento. En la ocasión se procederá a la renovación de la comisión directiva de la institución.

Lavalle

Asistieron ex colaboradores y miembros representativos de la comunidad, que formaron comisión de apoyo.

Acto en respaldo del comisionado municipal

LAVALLE. — Con el propósito de manifestar su solidaridad al comisionado, doctor Luis Angel Plana concurrió al municipio un nutrido grupo de dirigentes y afiliados justicialistas del departamento, quienes, además de expresar el apoyo a la tarea de gobierno realizada por el comisionado, manifestaron el deseo de su continuidad en el cargo en la necesidad de no interrumpir por quinta vez el gobierno peronista de Lavalle.

Cabe destacar que estuvieron presentes en la oportunidad, ex consejales del último período de gobierno; los ex intendentes peronistas, Agustín Planas y Silvio Girino; los ex presidentes del Concejo Deliberante, Ignacio Pío Humberto e Hipólito Molina; Hernán Chacón; ex titular del bloque de concejales justicialistas, Julio César Ortiz, ex presidente de al Cámara de Diputados de la Provincia; integrantes de la mesa directiva del Sindicato del Trabajador Municipal local y el ingeniero Gustavo André, destacado pionero del departamento; salvo las alejadas zonas de Lagunas del Rosario y San Miguel, los distintos distritos estuvieron representados.

En primer término usó la palabra el profesor Oscar Gabriel Nievas, quien puntualizó a la concurrencia "que desde el comienzo de nuestro gobiernod, el 25 de Mayo de 1973 a la fecha Lavalle ha contado con seis administraciones comunales diferentes, compuestas por cuatro representantes distintos del departamento ejecutivo y dos interinatos prolongados, ejercidos por ex presidentes del Consejo Deliberante del último período".

Agregó a continuación "que la inestabilidad y la falta de continuidad produjeron efectos negativos en la concreción de obras comunales"; manifestando finalmente su deseo de "que la nueva autoridad provincial también tuviese en cuenta al castigado Lavalle, no introduciendo cambio alguno y coadyuvando de esta manera a la recuperación del tiempo perdido, tarea en la que se encuentra empeñado el doctor Plana".

Expuso a continuación el señor Julio C. Ortiz, quien, entre otros conceptos, manifestó que "ante esta situación de inestabilidad en el ejecutivo departamental, se hace imprescindible la continuidad en el cargo del doctor Luis Angel Plana".

El doctor Carlos Onofri, director del Hospital "Dr. Domingo Sícoli", adhiriendo a lo expuesto puso de manifiesto la colaboración prestada por el municipio al nosocomio.

El ingeniero Gustavo André, a su vez, destacó la inconveniencia de los sucesivos cambios, luego de lo cual instó a la concurrencia bregar por la continuidad del actual comisionado. Similares conceptos tuvo el ex intendente Silvio Girino, quien reconoció en el doctor Plana "un eficaz continuador de la labor justicialista de la cual el orador fue partícipe".

Comisión de apoyo

La reunión tuvo un cuarto intermedio, en el cual los dirigentes y representantes de los distritos, resolvieron entrevistar al interventor federal, general (R.E.) Pedro León Lucero, para lo cual se eligió una reducida comitiva, la que a su vez hará entrega de una nota por medio de la que darán masiva expresión de apoyo en procura de la continuidad en sus funciones, del doctor Plana.

La comisión acordó además, entrevistar al actual ministro de Gobierno, doctor Isaías Mathus, a quien presentarán sus saludos.

Habla el comisionado

El doctor Plana, al finalizar la reunión, agradeció el gesto de solidaridad y afecto de sus compañeros, manifestando que "ha sido siempre guía de su accionar los principios de la doctrina justicialista, en especial aquello que determina que primero está la Patria, luego el Movimiento y finalmente los hombres".

Aniversario de la escuela "Pte. Derqui"

LAVALLE (Costa de Araujo). — La escuela "Presidente Derqui" celebra hoy el 40º aniversario de su fundación.

Por ese motivo, autoridades del establecimiento, personal docente, comisiones periescolares y alumnos, participarán de los siguientes actos: a las 20 misa en acción de gracias en la parroquia de Costa de Araujo y a las 22, cena de camaradería en el local de la escuela, con intervención de números artísticos.

Las Heras

Espectáculo de patinaje ofrecen hoy

LAS HERAS. — Hoy, a las 20, en el local de la escuela Nº 146 "Emilia Mingo de Armanini", se ofrecerá un espectáculo de danzas nativas y patinaje a cargo de los alumnos.

Se lo ha denominado "Gran festival: Patria, sonido, luz y color", y el objetivo es despedir a los escolares de 7º grado y reunir fondos para el viaje de esos egresados.

En primer término, y bajo la dirección de las señoritas Carrizo y Campos, se ofrecerán danzas del noroeste, litoral pampa, cuyo y zona sur. Seguidamente, el conjunto de patinaje artístico, dirigido por Delia y Hugo Bartolucci, interpretará 17 creaciones.

Guaymallén

Unión Vecinal San Martín

GUAYMALLEN. — El consorcio del barrio Chacabuco, de la Unión Vecinal General San Martín, informó que se encuentran avanzados los contactos con una empresa, para obtener los presupuestos definitivos de los trabajos de pavimentación que se encararán a la brevedad, por etapas, para no gravar los ingresos de las familias. Agrega que cuando se cuente con los presupuestos se hará conocer el prorrateo resultante por cada frente y que también se estudia un sistema de financiación adecuado a las posibilidades de las familias de la comunidad.

Maipú

Club Giol

MAIPU. — El Club Bodegas y Viñedos Giol procedió a la elección de la nueva comisión directiva que quedó integrada de la siguiente manera: presidente, César Simón; vicepresidente, Manuel Monassa; secretario, José E. García; prosecretario, Ernesto Zamora; tesorero, José Sanjurjo; protesorero, Carlos Corvalán; ocho vocales titulares; cinco suplentes y dos revisores de cuentas.

Zona Este

Santa Rosa

La Dormida: inauguran hoy un arco de bienvenida

LA DORMIDA. — La comisión organizadora del III Festival de la Cueca y el Damasco, con motivo del Día de la Tradición y en agasajo al pueblo de este distrito, inaugurará un arco simbólico de bienvenida y realizará una peña folklórica.

El acto se realizará a las 19.30 en la intersección de la ruta Panamericana con la calle Hipólito Yrigoyen, acceso a esta villa, donde ha sido emplazado un gran arco simbólico que expresa: "Bienvenido a La Dormida, Capital de la Cueca y el Damasco", y al centro, el emblema de estos festivales, cumpliéndose en la oportunidad el siguiente acto: bendición del arco, corte de la cinta simbólica por el comisionado municipal, señor Jorge Orlando Olivares, el presidente de la entidad organizadora, señor Ricardo Blanco, y uno de los pioneros de la zona, el señor Perpetuo Sarradell y la reina María Dolores Pérez; a continuación se entonará el Himno Nacional, tras lo cual usarán de la palabra el señor Blanco y el comisionado señor Olivares; finalmente será servido allí mismo un "trago de salud" con vinos obsequiados por la Cooperativa Vitivinifrutícola La Dormida Ltda., acto que será amenizado con música folklórica.

A las 22, en las instalaciones del Club Social California del Este, y con la presencia de la reina del II Festival de la Cueca y el Damasco, señorita Pérez, dará comienzo la "peña gigante" organizada por la comisión organizadora de los festivales, con la actuación de los siguientes conjuntos: Las Voces Cuyanas, Los Cantores del Valle, Los Hermanos Matirano, Los Trovadores del Este, Los Cerrillanos y el solista Carlos Armando Ríos, y la actuación del ballet propio del Festival, que interpretará danzas de nuestro folklore.

Se realizará en la oportunidad la selección de concursantes, para elegir los finalistas del III Festival.

Funcionarán durante la peña, kioscos de comidas tradicionales y de bebidas.

Celebraciones patronales en Ñacuñán

SANTA ROSA.— Hoy y mañana se realizarán los festejos patronales en Ñacuñán, a los que asistirá como invitado especial el comisionado municipal.

La fiesta patronal tendrá lugar en esa localidad y consistirá en espectáculos criollos y números artísticos. A la noche se efectuará un baile social y mañana un almuerzo criollo.

Servicio médico

SANTA ROSA.— Informó la municipalidad que hoy quedará inaugurado el servicio médico en los distritos "12 de octubre" y "El Ramblón", de ese departamento.

El servicio, que estará a cargo de un médico subvencionado por la Comuna, se cumplirá los sábados, en horario de 8 a 10.30 en "12 de Octubre", y de 10.30 a 13.30 en "El Ramblón".

La Paz

Habrá hoy una exhibición de hóckey

LA PAZ. — Hoy, en las instalaciones del Centro Recreativo y Cultural La Paz, 9 de Julio 145, se llevará a cabo una exhibición deportiva a cargo de patinadores y jugadores de hóckey sobre patines del club Atlético San Martín de esa ciudad.

El festival se iniciará a las 19, y ha sido organizado por la subcomisión de básquet de la institución local, con la actuación de 5 equipos de hóckey, en la pista embaldosada, 4 de los cuales son mini-infantiles y la actuación especial en una exhibición del primer equipo, que resultó últimamente campeón de campeones de Mendoza, en hóckey sobre patines, y que además ha tenido destacada actuación en otros lugares del país.

El festival, además de sus fines benéficos, tendrá como objeto la promoción en el medio de este deporte, que aún no se practica en el departamento.

Clases de teatro en la Comuna

LA PAZ. — La Dirección Municipal de Cultura, procederá hoy, a las 16, a la inauguración de las clases de teatro.

En el salón municipal, y bajo la dirección del profesor Daniel París, iniciarán las clases los aficionados, niños, jóvenes y adultos inscriptos para participar de las mismas y lograr la formación del teatro vocacional municipal.

Malargüe

Entidades de bien público

Rotary Club. MALARGUE. El club, adhiriendo a las celebraciones de las bodas de plata del departamento, ha organizado lo siguiente: por Radio Municipal, diariamente las damas rotarias ofrecen charlas, todos los sábados del mes, a las 12,20, y se ha destacado al poeta malargüino Juan Aníbal Vera con la lectura de algunos de sus poemas; desde hoy hasta el 21, en el salón de avenida San Martín 350, se realiza una exposición de arte en la que exponen los siguientes artistas: Félix Arnedillo, Luis M. Scalise, María Luisa Piano y Juan Alberto Taboas, en pintura; Guillermo Taboas, en pintura y escultura; Raúl Capitani, en grabado y pintura y Hortensia B. de Vázquez, en acuarelas. La poesía estará presente con Juan Aníbal Vera, poeta malargüino al que obsequiarán las damas rotaria.

San Martín

Espectáculo para niños en una escuela

SAN MARTIN. — La Subsecretaría de Cultura, por intermedio de la Dirección de Acción Cultural, informó que, a pedido de los jóvenes que integran el Centro Cultural de Palmira, se ofrecerá un espectáculo infantil en la escuela Nº 249 "José Segundo León Aguilera", de carril San Pedro, Chapanay. El espectáculo estará a cargo del elenco de Titeres de la Dirección de Acción Cultural, que dirige el señor Miguel March, mímica a cargo de Daniel París y juegos de ilusionismo realizados por Miguel Poinsteau.

Es interesante destacar que en esta opotunidad se llevará a niños de escuelas de Palmira a un colegio alejado del radio urbano, para que sus compañeros del campo ofician de anfitriones.

El espectáculo se realizará hoy, a las 17.30, y la entrada será libre.

Constituyen hoy el Club Amistad "Martín Fierro"

SAN MARTIN. — Hoy, durante una cena que será servida en las instalaciones del Trebol Tenis Club, se fundará el Club de Amistad y Servicio "Martín Fierro" de esta ciudad.

Asistirán a esta comida, según se informó, el presidente nacional, Fernando Gil Posleman; el presidente de la entidad homónima de la ciudad de Mendoza, Jorge Alvarez y los socios fundadores del Martín Fierro de Rivadavia que apadrinarán la ceremonia.

Sociales

Cumpleaños. — SAN MARTIN. — Con motivo de cumplir años la señora Martina Sosa de Coronel, su esposo, hijos, hijos políticos y nietos la agasajarán hoy en su residencia de Villa del Carmen, de este departamento.

San Luis

Fotografía aérea

SAN LUIS. — Se encuentra en Buenos Aires, para su procesamiento en laboratorio, los negativos de la fotografía aérea de un amplio sector de la provincia, enviados por el Gobierno Provincial, para su restitución fotográfica y la confección consiguiente de un mapa de todo el territorio saluiseño, a escala 1: 50.000, con todos los trabajos cartográficos planialtimétricos colaterales y emergentes.

Centro de Estudiantes

SAN LUIS. — El Centro de Estudiantes Universitarios de San Luis, eligió nueva comisión directiva que regirá los destinos de la entidad. En un acto realizado en el Aula Magna de la Universidad Nacional de San Luis, fue puesta en funciones. Quedó integrada de la siguiente manera: presidente, Marcelino O. Iglesias; secretario general, Alfredo R. Matile; secretario de actas, María Luz Sosa; vocales: Horacio Flores, José M. Carimanno, Carmen C. Bocanegra, Oscar B. D. Rigo, Luis A. Massi y Ana María Fagés.

Excomunión a responsables de artículo periodístico

SAN LUIS, 14, (NA). — El obispo de San Luis, monseñor Juan Rodolfo Laise, expidió una resolución haciendo saber "que los responsables de la autoría y divulgación masiva" de un comentario periodístico aparecido en un vespertino local, "han incurrido en excomunión automática reservada de un modo especial a la Santa Sede".

Asimismo, los emplaza para que junto con "sus cómplices, comparezcan, en el término de cinco días, a la sede episcopal a dar satisfacción y reparar el escándalo causado".

En caso contrario —expresa "si fueran sacerdotes incurren, incluido ese lapso, en suspensión "ad divines" ipso facto, y si fueran laicos en nueva causal de excomunión".

El artículo incriminado por el obispado se titula "Ecos de una homilía" y fue publicado por el diario "La Opinión" de esta ciudad, en la sección Tribuna Pública "una página abierta a las inquietudes de los lectores".

Lo suscribe el autodenominado "Movimiento de Reafirmación Conciliar", una agrupación militante en la línea tercermundista. Los articulistas formulan una severa crítica al tono y contenido conceptual de los sermones producidos últimamente por el padre Juan Carlos Lojoya, en la Iglesia Catedral.

El obispado sostiene "que la mencionada publicación enjuicia con calumnia, subvirtiendo inclusive la autoridad magisterial de la Iglesia por medio de sus pastores, en el cumplimiento legítimo y obligatorio de su magisterio", agrega.

Crearon la Comuna de Potrero de los Funes

SAN LUIS. — Por ley provincial 3678 fue creada la comuna de Potrero de los Funes, villa veraniega cercana a esta ciudad.

La jurisdicción de la nueva comuna comprende: al norte y noroeste la línea que une Valle de Piedra con la intersección de los caminos que comunica Potrero de los Funes con el Volcán y Estancia Grande; al sur sureste se determina como línea la que corre desde esa intersección hasta retomar la de las Altas Cumbres; desde allí se sigue la línea de las Altas Cumbres de las serranías ubicadas al este - sureste buscando la línea de las Altas Cumbres que están al norte - noreste; buscando la línea de las Altas Cumbres que están al norte - noreste del lago Cruz de Piedra, hasta llegar a la intersección de la ruta que une el viejo camino a Potrero de los Funes, con la que, actualmente, corre desde Cruz de Piedra hasta la Quebrada de los Cóndores.

Desde este punto, el nuevo municipio limita con el camino que pasa por el monumento histórico a San Martín, cuyo eje servirá de desmarcación de jurisdicciones. El límite oeste, correrá desde Valle de Piedra siguiendo una línea quebrada de las Altas Cumbres hasta empalmar con el camino que va de Las Chacras a ruta de Villa de la Quebrada. Hasta tanto se celebren elecciones, dispone la mencionada ley, la comuna estará a cargo de un comisionado municipal.

Canal de TV

SAN LUIS. — El canal 13 de San Luis está nuevamente en el aire. La reanudación de la trasmisión televisiva, como repetidora de los canales 7 y 13 de Buenos Aires, se ha logrado luego de introducirse importantes modificaciones técnicas en el equipo que funciona en esta capital.

Asistencia técnica

SAN LUIS. — Informó la Dirección General de Cultura que fueron aprobados por la secretaría de Cultura de la Nación, los convenios suscriptos oportunamente para el desarrollo de cursos de asistencia técnica en esta provincia.

Los cursos serán dictados en el corriente año y estarán a cargo de artesanos y especialistas. Las señoras Juana Arias de Miranda y Marcelina Balgorria, dictarán cursos de telar criollo en esta ciudad y Luján, en tanto que la señorita Aprora Garro dictará expresión corporal en las localidades de Luján y Merlo, y el señor Arturo Ortiz Cornejo la puesta en escena en Luján.

Visita de escolares

SAN LUIS. — Un contingente de escolares, perteneciente a la escuela Nº 20 de Lomas de Zamora, provincia Buenos Aires, presentó sus saludos al mandatario puntano, señor Elías Adre, agradeciéndole la colaboración prestada para su permanencia y visita a los distintos centros turísticos de San Luis.

El contingente se encuentra en nuestra ciudad merced a una invitación formulada por la Delegación local de la Policía Federal. Los escolares, acompañados por personal docente de la escuela, el comisario Alfredo Pedro Cofone y el oficial Principal Oscar G. Rosello, obsequiaron al gobernador con una plaqueta recordatoria en agradecimiento por el apoyo prestado.

CONFITERIA DEL CASINO 25 de Mayo 1131
BAILE CON DOS ORQUESTAS Reserve mesa al tel: 218344
HOY SHOW ESPECIAL
PATRICIA GLORIA DIAZ LOS MANQUILLAN
Revelacion Tanguera 1975

Programa de Radio y TV

Ofrecemos a continuación los programas de acuerdo con el detalle que nos han suministrado las respectivas radios y teleemisoras.

VINOS GARGANTINI SIEMPRE BUENOS SIEMPRE IGUALES

Canal 7 - Mendoza

12.15 Carta de ajuste con música selecta.
12.25 Apertura y santoral.
12.30 El show de la Pantera Rosa.
13.00 Recuerdos del deporte.
13.25 Ruidos.
14.30 Sábados de super acción.
Hoy: "La bola de cristal", con Ray Milland, Paulette Goddard.
"Misión en Marruecos" con Lex Baxter, Silvia Morgan.
"A París Sr. recluta", con Robert Walker, Keenan Wyan.
20.30 Argentina canta así.
21.30 Antes que en el cine: "Terror", con Pamela Franklyn, Donald McCann, Jim Norton.
23.00 Esta noche, cine: "Frankenstein", con Colin Olive, Mac Clarke.

EL PLACER DE VIVIR

LRA 6 y LRA 34 Radio Nacional Mendoza

6.30 Efemérides argentinas.
6.35 Por los senderos de la patria.
7.00 Facetas.
7.45 Voces para el tango.
9.05 Variedades musicales.
9.30 Boletín cultural.
10.05 Letra y música.
10.20 Estampa ciudadana.
10.30 Conozca al ciego argentino
11.05 El cofre de las melodías.
11.30 Escuela Nacional Técnica Nº 3.
11.35 Danzas y cantares nativos
12.05 Concierto de mediodía
13.15 Pequeñas joyas musicales.
13.30 Sociedad Arabe Islámico de Mendoza.
14.05 Canciones nativas.
14.30 Mosaico español.
15.05 Selección típica.
15.30 Desfile de ritmos.
19.05 Efemérides musicales.
19.35 Favoritos de siempre.
20.05 Les habla Holanda.
21.15 Teatro lírico: "Manón" Julio Massenet.
23.10 Simplemente... para recordar.
24.00 Exigencia.
1.00 Voces de la patria grande
2.05 Ritmos en Nacional.
3.35 Folklore.
4.05 Música ligera.
5.05 Danzas argentinas.
5.30 Ritmos de América.
6.05 Melodías.

Canal 9 - Mendoza

12.30 Voces de la Patria Grande.
13.30 Ovni.
14.30 Cine para la familia:
"El jardín de Alá", con Marlen Dietrich.
"Frente a la vida", con Pepita Serrador.
"Lo que las paredes ocultan" con Jenniefr Jones
"La impetuosa", con Katherine Hephurn.
20.00 Porcelandia con Jorge Porcel.
21.00 "Brigitte 75", show musical con Brigitte Bardot.
22.30 "La sombra de un gigante", con Kirk Douglas, Annie Dickinson, John Wayne, Yul Briner y Frank Sinatra.

VINOS GARGANTINI SIEMPRE BUENOS SIEMPRE IGUALES

TRASNOCHE 0,45

UGO TOGNAZZI
JEAN SEBERG
ELVA AULIN
FERNANDO REY
dirección ALBERTO BEVILACQUA

"esta especie de amor"

PROH. MEN. 18 AÑOS

Además: "HISTORIA DE AMOR Y CUCHILLO"

Cine GRAN REX

LA SEMANA CULTURAL

Siguen los homenajes al Dr. Petra Sierralta con 2 actos

Seguirá con dos actos a efectuarse en la fecha la "Semana Cultural", que organizada por la Federación Mendocina de Entidades Culturales está dedicada a rendir homenaje al doctor Guillermo Petra Sierralta, primer presidente que fue de la federación, de recordada e importante labor a la vida pública y artística.

A las 18.30, en el salón de actos de la Casa del Maestro, Alem 184, ciudad, la filial Mendoza de la Sociedad Argentina de Escritores ofrecerá una mesa redonda. Se analizarán obras de autores locales con la intervención de Ricardo Tudela, Juan Jorge Molinelli, Rosa Antonietti Filippini y Nilda Díaz Pessina y también de alumnas, recientemente egresadas de la Escuela Superior del Magisterio. La conducción estará a cargo de la profesora Celia Lúquez. El acto será abierto por la presidente de la SALE local, licenciada Susana Nile Palumbo, quien rendirá homenaje al doctor Petra Sierralta.

Se informó que la mesa redonda es parte de las jornadas preparatorias del taller literario que funcionará el próximo año.

Función de teatro

A partir de las 22, en el subsuelo del Museo Municipal de Arte Moderno, San Martín 1133, el elenco "Arte Teatro" en representación de la regional Mendoza de la Asociación Argentina de Actores, ofrecerá la obra de Luigi Pirandello "El gorro de cascabeles". La dirección estará a cargo de Enrique Fredes. La entrada será libre.

Iniciará el espectáculo con palabras de homenaje al doctor Guillermo Petra Sierralta, la actriz Mariú Carrera.

"Por simpatía" se repone hoy

El elenco de Teatro Universitario, de la Escuela Superior de Teatro de la UNC, repondrá a pedido del público, en cuatro únicas funciones, hoy a las 22, mañana a las 21.30 y el sábado y domingo próximos, "Por simpatía".

La excelente obra de Mirko Buchín será interpretada por Luisa Gámez y Rodolfo Ricolfe en el teatro de Cámara, Las Heras 430, Mendoza, con dirección de Carlos Owens.

En la parte técnica se desempeñan Raúl Farruche como apuntador y asistente de dirección, Juan Guinovart como sonidista y Hugo Vargas como iluminador.

Música folklórica con el conjunto "Markama", hoy

Hoy, a partir de las 22, en la terminal de ómnibus, sala de espera, primer piso, ala norte, habrá un espectáculo presentado por la Dirección de Acción Cultural de la Provincia.

Actuará el conjunto musical "Markama" que integran Lars Nilsson, J. Mendola, F. Ocaranza, N. Abalos, A. Contreras, A. Zambrano y F. Ordóñez, quienes ofrecerán folklore musical latino-americano con instrumentos tradicionales del Altiplano y el agregado de flauta travera, guitarra, bajo electrónico y canto.

La entrada será libre.

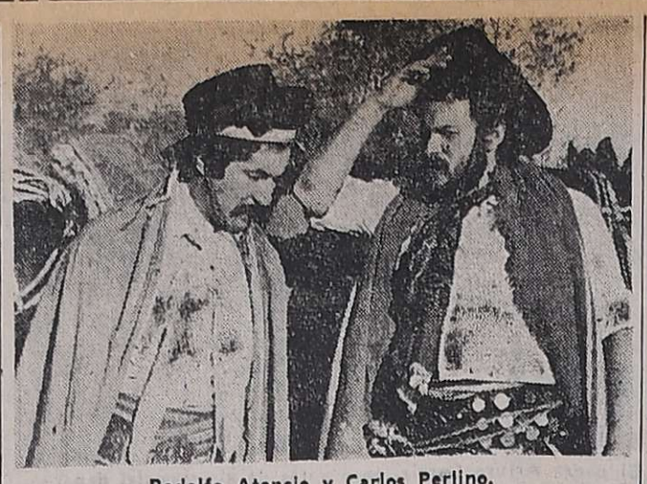

Rodolfo Atencio y Carlos Perlino.

"Juan Moreira" estrenará hoy el teatro La Montaña

El teatro La Montaña estrenará hoy a las 22 "Juan Moreira y el nacimiento del Teatro Nacional". Tendrá lugar en su sala ubicada en Godoy Cruz 138, Guaymallén, en coincidencia con el cuarto aniversario de su inauguración. La función se repetirá mañana en igual lugar y a la misma hora.

Nos informó Juan Rossi, co-director de la obra con Rodolfo Atencio, se trata de la versión original de Eduardo Gutiérrez, según selección teatral de José Jerónimo Podestá, completada por Rossi. La historia de la vida real de Juan Moreira, que sirviera de tema a Eduardo Gutiérrez para su famosa novela, fue en principio llevada al circo por los hermanos Carlo, donde se representaba en forma de mimodrama (sin palabras) con la actuación de José Jerónimo Podestá en el papel central.

Dos años después, otro circo, el de Podesta - Scotti, pone letra, extraída casi textualmente de la novela de Gutiérrez, a Juan Moreira y se produce el nacimiento del teatro nacional. Por primera vez se conjugan los elementos fundamentales del teatro: acción y palabra, con actores y directores nacionales, apoyados masivamente por el público.

"De tal forma —prosigue Rossi— y tras larga gestación, el teatro nacional termina de nacer brindando una forma escénica original en el mundo entero, donde —por medio de la combinación de teatro, circo y payadas— se configuraba un espectáculo que asombró a los críticos y alcanzó enorme suceso, incluso en la Exposición Universal de París en 1900".

En su puesta en escena, el teatro de La Montaña, según se nos anticipó, trata de revivir la noche del 10 de abril de 1886 en el pueblo de Chivilcoy, oportunidad en que el circo Podestá - Scotti da lugar al nacimiento del teatro nacional.

El reparto, con 35 personas, incluye a Carlos Perlino (Moreira), Liliana Merino, Angela de los Césares, Rodolfo Atencio, Aldo Berresi, Eduardo Bisbal, José Franco Cannizzo, Juan Eduardo Vega, Raúl Massi, Orlando Martínez, Ellen Ulfaldt, Enrique Guerrero, Dardo Alemán, Lalo Alemán y Alejandro Guerrero entre otros.

El vestuario ha sido confeccionado por el taller del teatro. La iluminación está a cargo de Enrique Guerrero, y el sonido es de responsabilidad de Serena Godina; el asesoramiento sobre tradición argentina es de Juan Argerich, y la proyección de fotografías de Chelo Berradi y en la ayudantía de dirección se desempeña Aldo Barresi.

Se pasarán 300 diapositivas. Hay un entreacto y el espectáculo dura dos horas. Es un solo escenario dividido en zonas y utilizado con la misma técnica del circo. El fondo es la carpa de un circo.

Exposición

En el vestíbulo del teatro La Montaña será habilitada, momentos antes de la función teatral, una muestra de siete óleos del plástico mendocino José Antonio Scacco.

HOY 0,45 ROXY
Sensacional Estreno TRASNOCHE

DEFENDIENDO AL CIUDADANO
DANIEL GELIN / ALESSANDRA MORO (LA REVELACION DE "BRUJERIA" Y "PERFUME DE MUJER") / Dirección ROMOLO GUERRIERI
TECHNICOLOR
PROHIBIDA MEN. 18 AÑOS

MAS ALLA DE LA TUMBA
TECNICOLOR
WARNER - CENTRO FILM

L.I.M.C.E.C.
LIGA MENDOCINA DE LUCHA CONTRA EL CANCER
El Cáncer es curable, consulte a tiempo
INSTITUTO DE ONCOLOGIA
MONTECASEROS 1020, Cdad. Tel. 44591

CONT. DE 14 A 24 Y
TRASNOCHE 045

En Color
VUELVEN LOS PERROS DE LA BANDA
APTA PARA TODO PUBLICO
COMPLEMENTA:
Elliott Gould
"EL REGRESO DEL PISTOLERO"
TECHNISCOPE TECHNICOLOR
HOY GRAN CINE OPERA

"Y si al recuerdo sólo le cura la presencia, ven a mis brazos para olvidarte un poco."
SOPHIA LOREN | RICHARD BURTON

BREVE ENCUENTRO
JACK HEDLEY - ROSEMARY LEACH
EASTMANCOLOR PROH. MEN. 18 AÑOS
COMPLEMENTA:
"LA VENGANZA ES UN PLATO QUE SE SIRVE FRIO" CON LEONARD MANN
COLOR
HOY CINE América REFRIGERACION

HOY Y MAÑANA PREMIER
WALT DISNEY LES BRINDA UN MARAVILLOSO PROGRAMA
La película más divertida de WALT DISNEY
LOS ARBOLES SE PARTEN Y LOS ESQUIES VUELAN!
AVENTURAS EN LA NIEVE
Harry Morgan - Keenan Wynn Nancy Olson
ME PRESTA EL AUTO PAPA
CORRE APPALOSA, CORRE

TRAIGA SUS NIÑOS AL CINE

HOY
NOCHE DE TANGO Y FOLKLORE
• Johny Trinidad
• La Revista de la Risa y Gran Elenco
EL ARRIERO
José V. Zapata 215 - Gllén. Mendoza - Tel. 245031
15|11|F|26659|15|11

la caricia de un Jabalí vigoriza su cabello
y realza su natural vitalidad

Los cepillos JABALI están diseñados para preservar la salud y belleza de sus cabellos
CEPILLOS DE CABELLOS PARA DAMAS Y CABALLEROS
JABALI

Cine Auto El Cerro
AUTO BAR EL CHALLAO
T. E. 290104
A PEDIDO DEL PUBLICO..!
El Paraíso Viviente
SIN IGUAL y
POR UNOS DOLARES MAS
Clint Estwoth - Lee Van Cleff
15|11|F|15|11|D
HOY
EL EXORCISTA
y
"Experiencias Pre-matrimoniales"
P|18

CONT. DE 14 A 24 Y
TRASNOCHE 045

En Color
VUELVEN LOS PERROS DE LA BANDA
APTA PARA TODO PUBLICO
COMPLEMENTA:
Elliott Gould
"EL REGRESO DEL PISTOLERO"
TECHNISCOPE TECHNICOLOR
HOY GRAN CINE OPERA

"Y si al recuerdo sólo le cura la presencia, ven a mis brazos para olvidarte un poco."
SOPHIA LOREN | RICHARD BURTON

BREVE ENCUENTRO
JACK HEDLEY - ROSEMARY LEACH
EASTMANCOLOR PROH. MEN. 18 AÑOS
COMPLEMENTA:
"LA VENGANZA ES UN PLATO QUE SE SIRVE FRIO" CON LEONARD MANN
COLOR
HOY CINE América REFRIGERACION

La película premiada con 'Oscars' y consagrada con aplausos!!!
DUSTIN HOFFMAN
JON VOIGHT
"PERDIDOS EN LA NOCHE"
PROHIBIDA MENORES 18 AÑOS
Dirigida por JOHN SCHLESINGER
TECHNICOLOR

Operación Rosebud
PETER O'TOOLE
RICHARD ATTENBOROUGH
PETER LAWFORD
RAF VALLONE

HOY NOCHE 21 Hs. CINE SELECTRO MAÑANA CONT. DE 14 A 24

HOY TRASNOCHE 045
CINE América REFRIGERACION Avda. Gral. Paz 327
Robert Redford - George Segal & Cía.
hacen brotar chorros de risa!

Los 4 Pícaros Ladrones
LOS INCREIBLES 4
con Ron Leibman - Paul Sand y Zero Mostel
Un film de Peter Yates
Música Quincy Jones
Color de Luxe

ESPECTACULAR!!
Trágica lucha por sobrevivir en un buque condenado.

9ª Semana SENSACIONAL EXITO! EXCLUSIVAMENTE CENTER
Una Manera Distinta de Conocer y Sentir el Horror de una Catastrofe

CONT. DE 14 A 24 TERREMOTO se exhibe a las 14.30, 16.30, 18.30, 22.15

SIENDO ESTERIL, ENGENDRARIA EN SU MUJER EL HIJO DE OTRO HOMBRE? PUEDE RECLAMAR COMO SUYA LA VIDA QUE VENDIO? Esto y mucho más le será revelado en
HOY TRASNOCHE 0,45 HS.

COMPLEMENTA Hijo de la violencia

FINALMENTE CAYO! UNA "RUBIA" LO ATRAPO!

CINES Y TEATROS

CENTRO

AMERICA - Hoy, de 14 a 24 hs.: "BREVE ENCUENTRO" y "LA VENGANZA ES UN PLATO QUE SE SIRVE FRIO". Trasnoche 0.45 hs. "LOS 4 PICAROS LADRONES" y "LA AVENTURA DEL POSEIDON".

AVENIDA - Hoy de 14 a 24 hs. "BELLE DE JOUR" y "LA SEDUCCION".

CENTER - Hoy de 14 a 24 hs. "TERREMOTO" y "DIBUJOS".

CITY - Hoy de 14 a 24 hs. "EL BOTIN DE LOS VALIENTES" y "BRUTAL BELLEZA".

CINEMA - Hoy de 14 a 24 hs. "NO HAY QUE AFLOJARLE A LA VIDA" y "LOS PADRINOS"

CONDOR - Hoy de 14.30 a 24 hs.: "RINGO EL ULTIMO REBELDE" y "VICTIMAS DEL AMOR".

LAVALLE - Hoy de 14.30 a 24 hs.: "10 PARES DE PIERNAS" y "LA FRONTERA DEL DIABLO". Trasnoche 0.45 hs. "LA VIDA QUE YO VENDI" e "HIJO DE LA VIOLENCIA".

LUXOR - Hoy de 14 a 24 hs. "LA MANSION DE LAS SOMBRAS" y "SUCEDIO AL ANOCHECER".

OPERA - Hoy de 14.15 a 24 hs. "VUELVEN LOS PERROS DE LA BANDA" y "EL REGRESO DEL PISTOLERO". Trasnoche 0.45 hs. el mismo programa.

PREMIER - Hoy de 14 a 24 hs. "AVENTURAS EN LA NIEVE" y "ME PRESTA EL AUTO PAPA, CORRE APPOLA CORRE, DISNEYLANDIA Y LOS DIAS DE FIESTA".

REX - Hoy de 14 a 24 hs. "LOS CHIFLADOS DAN EL GOLPE" y "YO TENGO FE".

ROXY - Hoy de 13.45 a 24 hs. "RACHA DE SUERTE" y "LA FUGA INCREIBLE" Trasnoche 0.45 hs. "DEFENDIENDO AL CIUDADANO" y "MAS ALLA DE LA TUMBA".

AUTO CINE BROADWAY - Hoy 21.15 hs. "Lepke el rey del hampa" y "Robbin Hood el magnífico". Trasnoche 0.45 hs. "El verano quedó atrás" y "El ladrón que vino a acenar".

GRAN AUTOCINE MENDOZA - 21 hs. "La Difunta Correa"; 22.30 "La Súper Súper aventura", 0.45 ""La Difunta Correa".

SELECTRO - Hoy noche 21 hs. "OPERACION ROSEBUD" y "PERDIDOS EN LA NOCHE".

EL CERRO CINE AUTO (El Challao). - Hoy, a las 21.30 hs. "El paraíso viviente" y "Por unos dólares más". Trasnoche, 0.45; "El exorcista" y "Experiencia pre matrimonial".

TEATROS

MUNICIPALIDAD DE LA CAPITAL - Subsecretaría de Acción Social - Dirección de Cultura. Teatro Municipal "Julio Quintanilla" (Subsuelo plaza Independencia). IV Muestra Municipal de Teatro 1975. "Compañía Mendocina de Comedias", presenta "Mateo" de Armando Discépolo, hoy y mañana a las 21.30 hs. Entrada libre.

Subsuelo Museo Municipal de Arte Moderno. - Teatro de arte, presenta "El gorro de cascabeles" de Luiggi Pirandello. Dirige: Enrique Fredes, hoy y mañana, a las 22 hs.

U.N.C. - Hoy escuela superior de teatro, elenco de teatro universitario. Obra: "Fue por simpatía". Sala: Teatro de Cámara. Las Heras 430 - Cdad: Hoy a las 22 - mañana a las 21.30. Dirección: Carlos Owens.

TEATRO DE LA MONTAÑA - Godoy Cruz esquina Alberdi Guaymallén - Sábado y domingo 22 hs. Estreno "Juan Moreira y el Nacimiento del Teatro Nacional", de Gutiérrez y Podestá. Mayores $ 30.

GODOY CRUZ

CEC - Hoy 21.15 hs. "Conserje en condominio" y "Mi hermano el mafioso".

PLAZA - Hoy a las 21.30 hs. "El atleta más grande del mundo" y "Otro gran estreno". Trasnoche 0.45 hs. cambio de programa.

SPORTSMAN - Hoy a las 21.30 hs. "La película" y "Esta es mi Argentina".

LAS HERAS

BELGRANO - Hoy 21.30 hs.: "El exorcista" y "Experiencia prematrimonial".

GUAYMALLEN

VICTORIA - Hoy 21.30 hs. "Buscado vivo o muerto" y "El viaje fantástico de Simbad".

MAIPU

ARGENTINO - Hoy a las 21.30 hs. "La película" y "Esta es mi Argentina".

IMPERIAL - Hoy 21.30 hs. "Petete y Trapito" y "Otro gran estreno". Trasnoche 0.45 hs. cambio programa.

PALMIRA

COLON - Hoy a las 21.30 hs. "La Raulito" y "Quebracho". Trasnoche 0.45 "Ahora no querida" y "Cena para amantes".

SAN MARTIN

CERVANTES - Hoy 2130 hs. "El gran escape" y "Me equivoque de número. Trasnoche 0.45 hs. cambio progr..

MAYO - Hoy 21.30 hs. "El coloso en llamas" y "Los diamantes de Chipre". Trasnoche 0.45 hs, cambio programa.

MONUMENTAL - Hoy 21.15 hs. "Un árbol de hojas rosas" y "Un loco lindo en Nueva York". Trasnoche 0.45 hs. cambio de programa.

RIVADAVIA

DUCAL - Hoy 21,30 hs. "Vivir por vivir" y "El graduado".

LA CONSULTA

REAL - Hoy 21.30 hs. "La Raulito" y "Quebracho". Trasnoche 0.45 hs. cambio programa.

TUPUNGATO

ARTEMISIA - Hoy, a las 21.15 hs. "Ruega a Dios antes de morir" y "El magnífico".

SAN RAFAEL

AUTOCINE SAN RAFAEL - Hoy a las 21.30 hs. "Asesinato en Catamaunt" y "Safari 5.000". Tras-noche 0.45 hs. "El robot humano".

ANDRES - Hoy a las 21 hs. "La fuga fantástica" y "Cinco locos en la guerra".

GRAN SUR - Hoy a las 21 hs. "Las desventuras de Alfredo" y "Cierta clase de ternura".

IDEAL - Hoy de 14 a 24 hs. "Terremoto" y "Dibujos".

MARCONI - Hoy a las 21 hs. "La flor de la mafia" y "Las procesadas".

GENERAL ALVEAR

SUR COPEA - Hoy 21 hs. "El vuelo de la flecha" y "Animales maravillosos". Trasnoche 0.45 hs. "La ley de la violencia".

Notas Sociales

Casamientos

Se bendecirán hoy los siguientes casamientos:

De la señorita Elsa Mónica Godoy y el señor José Jorge Rinaldi a las 22.30, en la basílica de San Francisco. Serán padrinos los señores Eduardo Javier Godoy y su señora Silvia Bora y Faustino J. Rinaldi y su señora Rosa Nacif.

—De la señorita Rosa Ester Aguilar y el doctor Juan Antonio Hernández a las 22, en la parroquia San Vicente Ferrer. Serán padrinos el señor Pedro Cortez y su señora Kari Gannam.

—De la señorita Marta Susana Reguera y el señor Eduardo Oscar Zapata a las 21.45, en la basílica de San Francisco. Serán padrinos los señores Héctor F. Zapata y su señora Teresa Jaso y Enrique Daniel Zapata y la señorita Liliana García.

—De la señorita Alicia Ester Calderón y el señor Milton Viñolo a las 21.30, en la parroquia de la Sagrada Familia, de Villa Nueva. Serán padrinos los señores Oscar Calderón y su señora Rosa Villalón y Guillermo Morchio y su señora Mirta Riva.

—De la señorita Gladys Emilia Batres y el señor Arnaldo D. Moyano a las 22, en la basílica de San Francisco. Serán padrinos los señores Elio F. Lázaro y su señora Norma L. de Lázaro y Agustín Moyano y su señora Débora S. de Moyano.

—De la señorita Mirta Lucero y el señor Gerardo Oscar Valdivia a las 22.15, en la parroquia San Miguel Arcángel. Serán padrinos el señor Enrique César Valdivia y su señora Ana Mafalda Mobilia.

— De la señorita Magdalena Antonia Puchmüller y el señor Eduardo Marcio Sánchez a las 21.30, en la parroquia del Espíritu Santo, del Barrio San Ignacio. Serán padrinos los señores Federico J. Puchmüller y su señora Virginia Montiveros y Vicente Manuel Azcona y su señora Teresa Sánchez.

— De la señorita Nancy Susana Salomón y el señor Leonardo Juval Arévalo a las 22, en la parroquia de Santo Domingo. Serán padrinos la señorita Juliana Arévalo y el señor Rodolfo Pedemonte.

Compromiso

Hoy se formalizará el compromiso de la señorita Alicia Magdalena Seidel Erquiaga y el señor Roberto Armando Valpreda Pires.

Demostraciones

El señor Ricardo Gadea Diez y su señora Irene Torres Taboada brindarán hoy una copa de champaña a la señorita Elena Gadea Diez y al ingeniero Sergio Peroni Peña y Lillo, para despedirlos de la vida de solteros.

—En obsequio de la doctora Laura Eugenia Balbi Correa y del doctor Eduardo Armando Aguirre Cobos, quienes en breve contraerán matrimonio, el señor Luis Guillermo Coray y su señora Cristina González les servirán esta noche una copa de champaña.

—Entidades benéficas y culturales de nuestro medio agasajarán con una comida a la señora Glocasta Corma, con motivo de cumplir las bodas de oro en su actividad profesional. La reunión se llevará a cabo hoy, a las 21, en el Andino Tenis Club. Las adhesiones se reciben por los teléfonos 216789, 226690 y 256075.

— La señora Lucía Ronchietto de Domínguez y la señorita Elena Ronchietto reunirán hoy en un té-sorpresa a las amigas de la señorita Nancy Diana Raffa, para festejar su próximo casamiento, y por la noche el señor Carlos Raffa y su señora Dinea Uribarrena ofrecerán una comida a la señorita Raffa y al ingeniero Luis Santiago Dorca.

Reuniones

Al cumplir hoy 80 años la señora Ana María Heynen de Coll será cumplimentada por sus hijos y familiares.

—El doctor Humberto Peroni Peña y Lillo y su señora Nora López Mayorga reunirán hoy a las amistades de su hija María Mercedes, que festeja su cumpleaños.

—Con el objeto de agasajar a su hija Marcela Fabiana, que cumple años, el señor Inca Joaquín Sayanca y su señora Rosalía A. Spedaletti le ofrecerán hoy una reunión.

—El señor Nemesio Euclides Di Fulvio y su señora Nélida Carmen Marín reunirán hoy, en la Sociedad Arabe Islámica, a las amistades de su hija Laura Mabel, que cumple 15 años.

—Festejará hoy su cumpleaños con sus relaciones, la señorita Margarita Isabel Morales.

María Eugenia Coria Narbona de Battistella

Su fallecimiento. — Como consecuencia de una dolencia que soportó con entereza dejó de existir a los 48 años, la señora María Eugenia Coria Narbona de Battistella.

Su deceso produjo hondo dolor entre sus familiares y amigos y en los círculos sociales de nuestro medio.

En su personalidad se conjugaban armónicamente sus principios morales con su espíritu templado en el culto de la fe y de la vocación por el cumplimiento del deber. Agregaba a ello su simpatía, comprensión y tolerancia inagotable, motivos por los cuales estuvo siempre rodeada de amigas. La humildad y la abnegación y sus nobles sentimientos fueron atributos naturales que se manifestaron en la conducción de su hogar y en el amor que prodigó a sus hijos, nietos y hermanos. Se educó en el Colegio de María Auxiliadora y su formación cristiana le permitió enfrentar con valentía los embates de la vida.

Su recuerdo vivirá, sin duda, en el ánimo de cuantos frecuentaron su trato amable y cortés.

Reunión benéfica

La comisión de señoras que integra el cuerpo de Voluntarias del Instituto de Oncología se reunirá pasado mañana, a las 11, en su sede.

Cena aniversario del Club de Gimnasia y Esgrima

Con una cena de camaradería celebra hoy el 82º aniversario de su fundación el Club de Gimnasia y Esgrima. Participaran del encuentro asociados y sus familias y los socios del Club de Bridge y Canasta, recientemente incorporados a esta institución.

Misas impetratorias

Hoy, a las 19, en la capilla del Colegio María Inmaculada, la señora Isabel Marín de Raso hará oficiar una misa para pedir por la ventura personal de la señora Luz Marín de Ginestar y de sus hijos, quienes en breve se radicarán en México.

—Las señoras Blanca Brizuela de Quiroga, Margarita Quiroga de Fretes y Nidia Quiroga de Guevara mandarán rezar una misa hoy, a las 20, en la capilla de la Virgen del Valle, de Godoy Cruz, para impetrar por la felicidad de la señorita María de las Mercedes Visino Tejeiro y del señor Miguel Angel Centeno (h).

Enfermos

Mejora de las consecuencias del accidente sufrido, el señor Angel Del' Olio.

—Es satisfactorio el estado de la señora Rosa Margarita San Juan Corvalán de Moreno y el de su hijo Marcelo Javier.

Misas y funerales

Se oficiarán misas:

Mañana, a las 12, en la iglesia de la Compañía de Jesús, por las almas de las señoras Rosa Silva Videla de Tabanera, Rosario Tabanera de Arroyo, Teresita Tabanera de González, de la señorita Marta Silva Villanueva y del señor Martín Chavarría Benegas.

—Mañana, a las 20.30, en la capilla de la Virgen del Carmen de la Obra de Don Orione (Paso de los Andes 1902, Godoy Cruz), por el alma de la señora María Eugenia Coria Narbona de Battistella, ofrecida por la congregación religiosa de este colegio.

—Mañana, a las 20, en el templo de San Juan Bosco, por las almas de las señoras Rosa Silva Videla de Tabanera, Modesta Tabanera Silva de Guevara y de los señores Juan Antonio Tabanera y Norberto Alejandro Guevara.

—Hoy, a las 9, en la parroquia San Miguel Arcángel, por el alma de la señora Alicia Moreno de Cuartara.

—Mañana, a las 10.30, en el templo de San Juan Bosco, por las almas del señor José María Bonet y de la señora Encarnación Prats de Bonet.

—Hoy, a las 9, en la catedral de Nuestra Señora de Loreto, por el alma del señor Nazareno Fusari.

—Mañana, a las 11, en la iglesia de San Juan Marón, por el alma del señor Manuel Fares.

—Mañana, a las 10,30, en la parroquia San Pío X, de San Martín, por el alma de la señora Rosa Nelly Conti de Salvarredi.

Robert Redford en "Los 4 pícaros ladrones

Trasnoches del Opera y del América

El América dará hoy en trasnoche "Los 4 pícaros ladrones", realización de Peter Yates en Color de Luxe con música de Quincy Jones. Los artistas principales son Robert Redford, George Segal, Ron Leibman, Paul Sand y Zero Mostel. Complementa "La aventura del Poseidón"

El Opera exhibirá "Vuelven los perros de la banda". Es una película norteamericana dirigida por Byron Ross Chudnow sobre argumento de Alan Alch y Jack Kaplan, autores asimismo del guión.

Según "Rizzoli Film" en los papeles centrales actúan Joan Caufield Charles Knox Robinson, Tim Considine y David Moses, aunque el atractivo del reparto se apoya en los cinco notables perros Doberman, adiestrados por Frank Inn, y en el pequeño actor Claudio Martínez, que encarna a un indiecito amigo de los canes.

Complementa "El regreso del pistolero".

Inauguran hoy la muestra de Teatro 1975

Hoy a las 21.30 dará comienzo la "IV Muestra Municipal de Teatro 1975" en el Julio Quintanilla, subsuelo de la plaza Independencia. En primer término se llevará a cabo una sencilla ceremonia para dar la bienvenida a los cuatro elencos seleccionados y se entregarán los fondos de promoción establecidos, consistentes en la suma de $ 5.000 a cada uno de los directores.

Antonio Manzur

A continuación, actuará el primer elenco surgido del sorteo que se realizó oportunamente, y que correspondió a la Compañía Mendocina de Comedias, que dirige Antonio Manzur.

Se pondrá en escena "Mateo", de Armando Discépolo. Los actores son Rafael Rodríguez, Vivián Condú, Mónica Landó, Víctor Sosa y Marta Mietta.

Asimismo, informó la Subsecretaría de Acción Social, que en la galería de arte del teatro y en adhesión a la muestra, se realizará una exposición de dibujos y cerámicas de Manuela Trinidad Perales y Dora Montiglia de Menge, profesoras egresadas de la Escuela Superior de Artes de la UNC.

La función de teatro se repetirá mañana a la misma hora y en igual lugar.

Independencia: coro de niños de Córdoba

Hoy a las 21.30 actuará en el teatro Independencia el "Coro de Niños Cantores de Córdoba".

La directora es Ema Martínez Sánchez y ofrecerá obras de Guastavino, Tomás Luis de Victoria, Mendelssohn, Max Roger, Schubert y Brahms.

Expondrá Hilda Gómez en la Casa de Mendoza

Una muestra de paisajes de la provincia realizados al óleo por Hilda Gómez se abrirá el lunes próximo a las 19, en la Casa de Mendoza, Callao 445, Buenos Aires.

Se trata de trabajos efectuados por esta pintora local entre el año anterior y el presente, con los siguientes títulos: "Potrerillos", "Atardecer luminoso", "Agüita clara", "Niebla", "Reflejos", "Arroyo de montaña", "Remembranzas", "Donde el cóndor impera", "Quietud", "Cascada", "Camino de pueblo", "Nocturno", "Soledad otoñal" y "Placidez".

La señora Hilda Gómez fue alumna de Lahir Estrella y ahora lo es de la Academia Provincial de Bellas Artes.

Es también maestra normal nacional.

La que anunciamos será su primera exposición.

Un espectáculo audiovisual habrá esta tarde

El centro de ex alumnos del taller literario de la Sociedad Argentina de Escritores, CETAL, ofrecerá hoy, a partir de las 19, en las instalaciones del Colegio de Escribanos, Patricias Mendocinas 758, ciudad, la proyección de una cinta audiovisual grabada con poesías de autores locales y con paisajes de Mendoza.

La entrada es libre.

"Facilismo y poesía". — Hoy, a partir de las 17.30, CETAL dictará en la biblioteca pública General San Martín, una clase sobre el tema "Facilismo y poesía".

Obra de Alberto Adellach, hoy en una facultad

"Esa canción es un pájaro lastimado", de Alberto Adellach, se pondrá en escena hoy a las 22, en la Facultad de Antropología, entidad que auspicia la presentación.

Estará a cargo del elenco de teatro "De la Comuna", integrado por Nerio Tello, Viviana Mendieta, Alberto Gutiérrez e Ina Campoy. Dirige Gladys Ravalle.

En la parte técnica se desempeñan Hugo Moujan en iluminación y sonido y Cristóbal Arnold en la producción ejecutiva.

Anteriormente la obra se dio en otra sala; ahora en el local de la mencionada facultad, Martínez de Rosas 829, Mendoza.

Film israelí en nocturna del Lavalle

En trasnoche de hoy el Lavalle exhibirá "La vida que yo vendí". Cuenta un pasaje de la vida de Dan y Nurit. Ella desea tener un hijo pero él ha quedado estéril por un accidente a poco de casarse. Van a una clínica y allí conoce a Nelly, una muchacha que ha sido tratada que está en su séptimo mes de embarazo.

Entre los dos nace una relación extraña, llena de afectividad, y Nurit comenza a sospechar por las salidas de su esposo.

Los intérpretes son Judah Barkan, Edith Astroke y Peter Frye. Dirigió S. Iberman con fotografía en Eastmancolor de León Nitcho. El argumento es de Moshe Hadar.

Uno de los actores

Film de aventuras en la nocturna del cine Roxy

En función trasnoche se podrá ver a la 0.45, en el cine Roxy, la película "Defendiendo al ciudadano", que tiene dirección de Rómulo Guerrieri. Los principales papeles están a cargo de Enrico María Salerno, Daniel Gelin, Giuseppe Samperino y Alessandro Momo.

Es la historia de un responsable policía que arriesga su vida y su carrera para tratar de aprehender al hombre que tanto busca. Gelin protagoniza a un intocable financiero genovés que encabeza una banda de contrabandistas, y es perseguido por un vengativo policía.

De complemento irá "Más allá de la tumba".

"El cartero del rey" de Tagore en función teatral

El elenco de teatro infantil de la Escuela Superior de Teatro de la Universidad Nacional de Cuyo, ofrecerá mañana, a partir de las 11, en el teatro de cámara, Las Heras 430, ciudad, el estreno de la obra de Rabindranath Tagore, "El cartero del rey". El elenco estará formado por Julián Bertranou, Mirian Marzani, Oscar Pepe, Claudia González, Roxana D'Ambola, Elba S. Asencio, Miguel A. López, Adriana Gómez, Facundo Bertranou, Fabiana Bertranou, Alejandra Montero y Ariel Prado. La dirección estará a cargo de la profesora Josefina Otero.

Educacionales

Escuela del Magisterio — Del 17 al 21, de 8 a 12, se recibirán las solicitudes de los aspirantes presentar además, certificación de estar cursando 7º grado y el documento de identidad.

Escuela Normal "Tomás Godoy Cruz". — La Dirección de Educación Media y Superior, comunicó que se autorizó a quienes hubieren cursado segundo año del magisterio, según el plan aprobado por el decreto 6680-56, a rendir, en condición de regular, las asignaturas que adeudasen para completar el curso y las previas de primer año. Para ello es necesario haber aprobado las prácticas de la enseñanza y las disciplinas de carácter pedagógico. Esta autorización tendrá vigencia hasta el último turno de exámenes complementarios de este año.

Esta misma escuela comunicó que las alumnas egresadas en marzo y julio de este año, que no han retirado su título de profesora para la enseñanza primaria, que deben hacerlo antes del 5. Caso contrario, no se les entregará hasta marzo.

Colegio San Luis Gonzaga. — Hasta el 24, de 8 a 12, se recibirán en la secretaría de este colegio las inscripciones de interesados en cubrir interinatos y suplencias en matemáticas, contabilidad y literatura.

Escuela de Comercio "Martí Zapata". — Los aspirantes a ingresar a primer año deben registrar su preinscripción entre el 1 y el 21 de este mes, en el turno respectivo, de acuerdo con el siguiente horario: de 8 a 11, de 14 a 18 y de 20.30 a 23. Las solicitudes deben ser retiradas de 8 a 12.

Instituto "San Vicente Ferrer". — Las autoridades de este instituto, de Godoy Cruz, han invitado a los padres de los alumnos a concurrir a las confirmaciones que realizará el arzobispo, monseñor Olimpo Santiago Maresma, hoy, a las 18.30.

Unión Docentes Argentinos. — La seccional Mendoza de esta entidad, ha invitado a sus asociados a concurrir al acto que se hará hoy, a las 11, en San Martín 1154, Godoy Cruz. En esa oportunidad se hará entrega de la resolución ministerial que restituye al cargo de supervisor escolar de Mendoza, al señor Francisco O. Jaliff.

Escuela República de Chile. — Hoy, a las 20.30, en la Escuela República de Chile, se ofrecerá un recital de danzas nativas. Estará a cargo de las alumnas que dirigen los profesores Teresa Silva y Aníbal Fernández.

Auspicia la Subsecretaría de Cultura por intermedio de la Dirección de Acción Cultural.

Becas

En Bruselas. — Con los beneficios de una beca otorgada por el gobierno de Bélgica, se acaba de trasladar a Bruselas el doctor José Alberto Culotta, quien efectuará estudios sobre cardiología médica, en el Hospital Saint Pierre de esa capital europea. Después de cursar sus estudios en la Facultad de Ciencias Médicas de la Universidad Nacional de Cuyo, de donde egresó con el título de médico en julio de 1974. Se desempeñó como agregado en el Instituto de Cardiología del Hospital Central y se hizo acreedor al cargo de residente de clínica médica en el Hospital Ferroviario, que desempeñó hasta su partida. Ejercerá su especialidad en Mendoza.

Dr. José A. Culotta

Reunión sobre minoridad se iniciará el 20

El Ministerio de Bienestar Social informó que Mendoza ha sido designada sede de una reunión de trabajo, convocada por la Secretaría del Menor y la Familia de la Nación.

Durante su desarrollo se tratará la organización de un Registro Nacional del Menor, que tendrá por finalidad recoger datos y sistematizar información sobre la minoridad desprotegida.

El cónclave se hará entre los días 20 al 22 de este mes, y participarán funcionarios nacionales y representantes de San Juan, San Luis, La Pampa y Mendoza.

Valle de Uco

Tunuyán

Aniversario departamental: se inician hoy los festejos

TUNUYAN. — Con la realización de un baile popular a realizarse hoy a partir de las 22, en las instalaciones de Tunuyán Sport Club, darán comienzo los actos preparados por la Municipalidad local para conmemorar el 95º aniversario de la creación del departamento. La programación se extenderá hasta el 30, cumpliéndose el día 25 los actos centrales.

Este es el programa completo: Hoy a las 9, competencia ciclística con puntaje para el campeonato Valle de Uco en las pistas del Gimnasio Municipal. El 17, a las 19.30, inauguración muestra pictórica para niños a cargo de la profesora Norma Puebla, en la Casa Municipal; el 18, a las 18.30, exhibición gimnástica del Departamento de Educación Física de la U.N.C., en el Gimnasio Municipal, a las 20.30; presentación de Los Niños Cantores del Valle de Uco (Escuela Coral Nº 4) en dependencias de la Municipalidad. Día 19, a las 19: clase espectáculo de escultura de la Escuela Superior de Arte de la U.N.C., presentada por la Dirección de Acción Cultural de la Provincia y la Dirección de Cultura de la comuna local en la plaza departamental; a las 21.30, presentación del elenco de teatro universitario en el Tiro Club con la pieza "Yettatore". Día 20, a las 21.30, inauguración de ranchos típicos en los alrededores de la plaza departamental. El 21, a las 12, partida de la Posta Atlética "Doble Cruce de los Andes"; a las 21, inauguración de la Exposición Industrial - Comercial y Socio - Económica - 75 en la plaza departamental. El 22, a las 20, exposición 75, y fiesta libre en los ranchos; el 23, a las 16.30, en las instalaciones del Club Deportivo Sarmiento, encuentro de fútbol por el campeonato provincial entre el equipo y el primer equipo de Independiente Rivadavia; a las 20, fiesta libre en los ranchos. El 24, a las 22, Retreta del Desierto y concierto a cargo de las bandas militares de la Guarnición Militar Campo Los Andes y del R. I. M. 11 "Gral. Las Heras" de Tupungato.

Actos centrales

El 25, precisamente cuando se cumplen 95 años de la creación del departamento se cumplirán los actos centrales. A las 8, disparo de bombas; 9.30, recepción de autoridades en la Municipalidad de Tunuyán; a las 10, concentración de autoridades, pueblo y delegaciones escolares en la plaza departamental; a las 10.15, izamiento de la bandera, Himno Nacional y ofrendas florales; a las 10.25, palabras alusivas a cargo de la comisionada municipal, señorita María Olga Said; 10.30, desfile militar, escolar y ecuestre, 11.30 inauguración de obras en terminal de ómnibus y visita al barrio jardín; a las 12, entrega de pensiones y jubilaciones; a las 13, banquete oficial en el Gimnasio Municipal.

Los actos continuarán a las 18 con la ceremonia de arriar la bandera; a las 19.30, misa en acción de gracias en la iglesia de Nuestra Señora del Carmen; a las 20.30, arribo de la Posta Atlética "Doble Cruce de los Andes", y a las 21, espectáculo folklórico y danzas argentinas a cargo de los Departamentos de Cultura de las Municipalidades de San Carlos, Godoy Cruz y Las Heras y la participación de los "Cantores de la Cañadita", Angelita Aguilera y Tito Barrientos; al finalizar, fuegos de artificio. El programa de festejos concluirá el 30, a las 11, oportunidad en que se realizarán exhibiciones de yudo y karate con la participación de alumnos de esas disciplinas del Gimnasio Municipal local, Andes Talleres, Jockey Club y Gimnasia y Esgrima.

San Carlos

Elecciones en la Cámara de Producción

SAN CARLOS. — La Cámara de Producción, Industria y Comercio del departamento informó que renovó sus autoridades. Agrega la información que componen la entidad empresarios que representan los sectores más diversos de la economía regional.

La nómina es la siguiente: presidente, señor Artemio Gumersindo Prieto; vicepresidente primero, señor José Ignacio Cortez; vicepresidente segundo, señor Benedicto Peterle; secretario, señor Jorge Emilio Peralta; prosecretario, señor Pedro Neila; tesorero, señor Arturo Gallerani; protesorero, señor Manuel Sevilla; vocales, señores Francisco Martín, Roberto Bianchetti, Juan Carlos Mondini, Oscar Alfredo Barros, José Alfano, Enrique Navarro, Carlos Piatelli; revisores de cuentas, señores Angel Venturini, Francisco García y Casa Gracia SRL".

Demostración

Al doctor José María Méndez. La Consulta (SAN CARLOS). — Hoy, a las 22, en el salón del Club La Consulta, el Club de Leones, en su comida aniversario y cambio de autoridades, agasajará al doctor José María Méndez por su labor cumplida.

ROXY
HOY Y MAÑANA

RACHA DE SUERTE
Dos tipos alegres y despreocupados que ganan a todo lo que juegan y lo disfrutan de veras!
GEORGE SEGAL-ELLIOTT GOULD
TECNICOLOR
PROHIB. MEN. 18 AÑOS
FOX COLUMBIA

Hoy Sensacional CENA SHOW en
Hostería CERRO DE LA GLORIA

MAGIO
Hostería Cerro de la Gloria
JARDIN ZOOLOGICO
• PALITO ORTIZ
• HUGO SALAS
• IBIS L. DE CEPPARO
• RAFAEL RODRIGUEZ
• TERESITA Y EL PAMPEANO
• GUILLERMO ALDAO
• Anima: CARLOS DUARTE
DOMINGO ALMUERZO
MENU $ 70
Reserve su mesa al Tel. 250130

VIÑA DEL MAR
Centralísimo - alojamientos incluido impuestos, habitación doble c/baño privado Eº 33.000. Habitación c/baño general Eº 25.000. Oferta: Estada por 3 o más días 25 % descuento de la tarifa. solo por noviembre y diciembre. Residencia "PALACE" Paseo Valle 387, Teléfono 63134. 15|11|C|089|16|11

HOY RESTAURANTE LA POSTA

GRAN FESTIVAL DE LA CARCAJADA con
JOHNNY TRINIDAD • GLORIA DIAZ
PALITO ORTIZ
LA REVISTA DE LA RISA
HNOS. ROSALES
LOS ALGARROBEÑOS
OMAR ORTIZ
MENU: • PARRILLADAS • CHIVITOS • POLLOS • HUMITAS EN CHALA
• CONJUNTO RITMICO PARA BAILAR
• DOMINGO: ALMUERZOS CRIOLLOS
SAN MARTIN 1297 - GODOY CRUZ
reserve mesa al Tel. 221311

4ta. Semana de risas con el Soldado Chamamé
CARLOS BORCOSQUE y HORACIO MENTASTI presentan: EL SOLDADO CHAMAME
Los Chiflados dan EL GOLPE

"UN GOLPE DE HUMOR" EASTMANCOLOR
NELLY LAINEZ
CARLITOS SCAZZIOTA
RAFAEL "PATO" CARRET
CARLOS VANONI
RAUL RICUTTI
la actuación especial de JULIO DE GRAZIA
RICARDO CASTRO RIOS
ALBERTO IRIZAR
MARILU
y la escultural NOEMI CERATTO
dirección ENRIQUE DAWI
además: "YO TENGO FE"
Cine GRAN REX

Una joya del Cine
¡La película que impactó al mundo entero!
Un film de Luis Buñuel

GRAN PREMIO Festival de VENECIA
Pura, aún sumergiéndose en la más sórdida vida!
Belle de Jour
(Bella de día)
Catherine Deneuve
Michel Piccoli
Jean Sorel
zonda
Cine Teatro AVENIDA
Además: LA SEDUCCION
3ra. SEMANA DE INCONTENIBLE EXITO..!

La Bodega del 900
• HOY CENA
* RESERVAS a los Tels. 262773 - 262775
Av. de ACCESO y URQUIZA VILLA NUEVA

La Strada del Sole
RESTAURANT
ALMUERCE Y CENE
EXQUISITO MENU A LA CARTA
AIRE ACONDICIONADO
SELECTO AMBIENTE RESERVE SU MESA AL TEL. 252510 ESPEJO 260 - MENDOZA

Rusticana Muebles
ARTESANIA y DECORACION INTEGRAL en AMBIENTES RUSTICOS
25 de MAYO 1215 - Ciudad
ITALIA 5648 - CHACRAS DE CORIA - Mza.

CONCURRA A LA TRADICIONAL FIESTA DE LA CERVEZA, QUE SE REALIZARA HOY, A LAS 21 HS. EN EL
CLUB ALEMAN
NECOCHEA 2261 - GODOY CRUZ - MENDOZA
Baile - Kermesse
Comidas Alemanas
Entretenimientos
ELECCION DE REINA
Invita: cerveza andes

EMILIO BENTURINO

AV. COLON 669 - Mza. Martillero Público TELS. 248730 244335

POR ORDEN DE SUCESION Y REMITENTES PARTICULARES

OTRO GRAN **REMATE** SIN BASE

HOY Sábado desde las 16 Horas

En Av. COLON Nº 669 - Mendoza

Lote de alhajas y adornos en plata y oro antiguos, vendibles en piezas sueltas. Gran juego de comedor con modular, mesa redonda y 6 sillas, todo en cedro y otros más. Dormitorio español y otros. Roperos. Camas. Colchones nuevos de Poliester y otros. Mesas de luz, cómodas, toilet, mesas de nerolite nuevas y otras. Sillas nuevas varias y otras. Aparadores nuevos para cocina y otros usados de comedor. Juegos de living con divan cama nuevos y usados. Biblioteca en petiribí. Vitrina de consultorio. Sillón de pedicuro Mesa de dibujo con base de hierro regulable. 2 secadores de pie y 2 toilet de peluquería. Lavarropas "Lahoz" nuevos y otros. Cocinas. Televisores "General Eléctric" y "Admiral" como nuevos. Combinados y Tocadiscos. Máquina de coser y otra de Vainillar. Máquina de tejer "Knittax" y Mesa para máquina. Bicicletas. Estufas. Garrafas. Ventiladores. Vibromasajeador eléct. con pie nuevo. Motor de 3 H.P. trifásico. Manga flexible con esmeril y carro. Fabricadora de soda. Bomba para agua nueva manual. Picadora de carne eléct. Elementos varios. Un tinglado de 10 por 6 metros, de hierro nuevo. Un acondicionador de aire funcionando.

Visite Exposición Horario de Comercio

Martillan: E. BENTURINO y LEONARDO H. TRIONE

15|11|F|26603|15|11

Motoniveladorista

CON EXPERIENCIA PARA TRABAJOS EN ZONA DE MONTAÑA.

Enviar Referencias Completas a:
A. B. (Nº 17) Diario LOS ANDES

15|11|C|328|15|11

BESTANI S. A. I. C.

SAN MARTIN - MZA.

EXAMEN DE PREADMISION

Se informa a todo el personal temporario, que deberá presentarse con documentos de identidad, los días que a continuación se detallan:

PERSONAL FEMENINO:

Día: 19-11-75 — Desde el Nº 0001 al Nº 0350
DIA: 21-11-75 — Desde el Nº 0851 al Nº 1350
DIA: 20-11-75 — Desde el Nº 0351 al Nº 0850
DIA: 22-11-75 — Desde el Nº 1351 al Nº 1756

PERSONAL MASCULINO Y MENORES:

DIA: 2-12-75 — Desde el Nº 0011 al Nº 0631
DIA: 4-12-75 — Desde el Nº 2000 al Nº 2239
DIA: 3-12-75 — Desde el Nº 0632 al Nº 1185
HORA DE PRESENTACION: 8 Horas.

El personal menor de edad deberá presentarse con su correspondiente Libreta de Trabajo.

El personal temporario que no se hiciere presente en las fechas indicadas perderá todo derecho a la reincorporación.

15|11|F|26619|16|11

GRUPO ELECTROGENO

Nuevo vendo Wincolux, 2.000 W. 220 volts. C.A. Esp. cámping. Minas. Boites. Casas Rodantes, etc. Liquido urgente. Della Santa 1339 Villa Hipódromo — TEL. 222891

15|11|C|197|17|11

Alquilo Chalet

En las playas Rocas de Santo Domingo - Chile. 6 dormitorios, 3 baños, living, cocina y pieza de servicio. Tratar hoy y mañana en Hotel La Micela. - Sra. Inés Palma - Habitación 123.

15|11|C|365|16|11

2 FINCAS "ZONA ESTE"

10 Has. parral, 5 años (quinta - mezcla). 20 Has. parral, viña y potrero, derecho agua y pozo. Vende: RESCA Y FREIRE - Ballén 23 - Oficina 2 - Teléfono 21486 - San Martín - Mendoza.

15|11|F|26650|15|11

MOTONIVELADORAS

Disponemos para alquilar o vender para todos trabajos viales o de agricultura

AGUSTIN ALVAREZ 604 - CIUDAD

15|11|F|26662|16|11

MOTEL MONTERILLA VIÑA DEL MAR

2 NORTE Nº 65
TELEFONOS 84546 - 883766
PRIMERA CATEGORIA

- DEPARTAMENTOS INDEPENDIENTES DE 1 Y 2 AMBIENTES CON BAÑO PRIVADO: KITCHENET TOTALMENTE EQUIPADA CON REFRIGERADOR, VAJILLA, ETC.
- AGUA CALIENTE, CALEFACCION Y ESTACIONAMIENTO. ESPECIALES PARA FAMILIAS DE HASTA 5 PERSONAS Y/O ESTUDIOS PARA PROFESIONALES EN TRANSITO
- A UN PASO DEL CASINO Y PLAYAS. FRENTE A LA PLAZA MEJICO.

ORO

PLATA-PLATINO-BRILLANTES
Compra - Venta por mayor y Menor. Voy a domicilio. Asoc. a COVEMPA. - Sarmiento 50. Local 5 - Teléf. 244960 - Mza.

5|11|C|805|15|11

TOPOGRAFO

CON EXPERIENCIA VIAL
PARA TRABAJOS DE TEMPORADA EN ZONA DE MONTAÑA.

ENVIAR REFERENCIAS COMPLETAS A:
N. N. (Nº 11) DIARIO LOS ANDES

15|11|C|328|15|11

Viajante

Calzado e Indumentaria
CON MOVILIDAD PROPIA
ZONA
SAN RAFAEL
GENERAL ALVEAR
MALARGUE
Recibimos Postulantes
Lunes 17 Noviembre
10.00 horas Hotel
Tonin - San Martín Nº 327
SAN RAFAEL

15|11|C|224|16|11

Contador/a

— SE NECESITA —
SAN MARTIN 1672
LOCAL 17

15|11|C|212|15|11

CUPE TORINO

Lutteral Comahue

Nueva 1975, 18.000 kms. una joya Vendo o permuto menor precio. Avda. España 1560 (playa) 8 a 12.30. Barcala 1654 - San José - 16 a 21.

15|11|C|173|15|11

REJAS

INGLESAS ANTIGUAS
2,50 x 0,60 - VENDO
DON BOSCO 40

15|11|C|325|15|11

CAMIONES VOLCADORES

VENDO primera oferta, acepto permutas. Perú 874 Las Heras. Teléfono: 230971.

15|11|C|343|16|11

Vendo Almácigo de Tomate

Platense y Perita 4.000.000 plantas, entrega inmediata. San Martín Sur 1055, G. Cruz y San Martín 861, Luján. 15|11|F|30113|16|11

CHEVY 1972

Motor 230 - 56.000 km. reales cubiertas nuevas

Vendo $ 19.000.000 m/n.

San Martín 76 Godoy Cruz (Mza.)

15|11|F|26690|15|11

VENDO 5 HAS.

En Montecaseros. Recibo permutas. Niveladas y con derecho de agua. GRANADEROS 895 - CIUDAD TELEFONO 216260

15|11|F|26664|16|11

PINO PARANA

Para encofrado 50.000 pulgadas, vendo a mitad de precio. - Cobos 736 - Dorrego - Tel. 242995

15|11|C|285|15|11

RECAUCHUTAMOS CON GARANTIA

CUBIERTAS RADIALES
GOMERIA BURGOS
S. MARTIN 2833 T. 256034 - MZA.

AUTOMOTORES CALIRI

Cupé Torino, 0 Km.	75
R-12, 0 Km.	75
R-6, 0 Km.	75
Pick-Up, 0 Km.	75

USADOS

Cupé Torino	71
Fiat 1500	70
Cupé Torino	72
Falcon	68

CONSULTENOS
Avenida Costanera
Norte 2315
Guaymallén - Mza.

15|11|F|26698|15|11

FIAT 55 L.

REPUESTOS VARIOS Y USADOS
—VENDEMOS—
AGUSTIN ALVAREZ 604 — CIUDAD

15|11|F|26660|16|11

Alquilo Salón

Entrepiso, patio, baño

Barrio muy comercial (Barrio Maestros). Ideal peluquería damas, etc. Presidente Alvear 225, Godoy Cruz (Plazoleta Escorihuela). Tratar viernes a sábado de 16 a 20 horas, en la misma.

14|11|F|26506|15|11

A. QUINTANA FLEITAS

VENDE

En Tres Porteñas: 44 Has. total; 17 Has parral de 8 años (60% tinta y 40% mezcla); 14 Has. viña baja mezcla; 13 Has. duraznos, etc., con cosecha, 1 casa patronal, 4 casas contratista; olivos, pozo elect. de 12" salida 10", der. agua. def. Río Mza.

En Santa Blanca: casi 6 Has.; 1 ½ Ha. parral 3|4 Has., olivos, 3 Has., viña baja, der. agua, animal y herramientas c|cosecha $ 790.000,00 con el 50% contado saldo 1 y 2 años. Vendo bodega: Cerca ruta Panamericana; 4 Has., total; viña y parral, casa, pozo elect., etc. con cosecha.

En la Isla Grande: 6 Has. total parral (moscatel y mezcla) casa, galpón, 1 tractor con implementos, pozo elect., etc. c|cosecha.

En Colonia San Fco., Lavalle; 10 Has. total, casa, luz elect., pozo elect. de 6", muy buena tierra, $ 850.000,00 total, 50 %., escrit., saldo convenir. Permutas.

En F. L. Beltrán a mts. de pavimento, 7 ½ Has. total, nivel linda tierra, con chacra, casa, pozo de 10" salida 6" elect. der. agua, chacra, etc. Informes: A. Quintana Fleitas, tel. 21 F. L. B. Beltrán ó Teléf. 249623 Olavarría 98 Bº Floresta.

15|11|F|26627|15|11

CITROEN 3-CV

71 - VENDO
Estado general nuevo
BARCALA 642 — CIUDAD

15|11|C|326|15|11

Ingeniero Químico

— CHILENO —

Especializado en gas, administración empresas, seguridad industrial. ASESORIAS TECNICAS. Av. Salvador 2811 - Santiago CHILE.

15|11|C|302|16|11

ORO COMPRO

Rescato Polizas. Pago mejor precio
JOYERIA Y RELOJERIA SILVI
Las Heras 488 - Mendoza

115|11|C|319|16|11

COMPRO COCHE

a interesado directo
del 73 en adelante.
— Pago Contado —
Erlich 56 - G. Cruz - T. 221939

15|11|C|311|15|11

SAN MARTIN

OPORTUNIDAD

Rastrojero Diesel, modelo 1957, líquido a mejor oferta. Hoy únicamente, 25 de Mayo y Yapeyú, San Martín - Mendoza.

15|11|F|27001|15|11

Vendo Máquina Cargadora Frontal

A neumático, marca Fiat de 1 m3 la pala, permuto por camión Diesel o camioneta Diesel. Cervantes 1317 - Godoy Cruz - Teléfono 220274 - Mza.

15|11|F|30089|17|11|A

ORO

COMPRO
MEJOR PRECIO
ABSOLUTA RESERVA
San Martín 1027 - Local 70
Galerías Piazza

15|11|F|26916|18|11

GUIA PROFESIONAL

MEDICOS

Dr. OSCAR E. CAMINOS
Clínica y Cirugía - Obesidad - Várices - Vejez - Eni Venéreas - Impotencia - Mutuales. Sarmiento 777. Tel. 241768. De 11 a 13 - 17 a 21 horas.
9|1|F|Pte.

MIGUEL ANGEL CHIRINO ZARATE
Clínica. Enfermedades de mujer. Prevención cáncer. Tratamiento especializado extranjero. - Rioja 1856. Tel. 250237.
12|11|C|330|331|11|12

Dr. RODOLFO S. ESCOBAR
CLINICO - CIRUJANO
Ap. Digestivo. Várices y Hemorroides. Paso de los Andes 520, Godoy Cruz. Mutuales c/turno. T. 225826
1|10|F|Pte.-A

Dr. ANGEL C. NAVARRO
Cirugía - Atiende lunes, miercoles y viernes de 17 a 20 hs. Reserve turno. Alpatacal 2755. Teléf. 214325.
1|11|F|Pte.|A

APARATO DIGESTIVO

Dr. OMAR MUSRI
Atiende Mendoza: Sanatorio Policlínico Gualmallén - Tel. 218052. San Martín: Sanatorio Argentino, Rivadavia: Sanatorio Carrasco y Bertona.
6|2|F|62272|Pte.

Dr. NESTOR MATUSCHKA
Clínica. Aparato digestivo, hígado, estómago, intestino, hemorroides. Diariamente desde las 17. Turnos a los teléfonos 291752 y 248241. - Colón 185 - 4º Piso.
9|12|F|75176|Pte

VIAS URINARIAS

Dr. ALBERTO PABLO CORICA
ESPECIALIZADO EN EE. UU.
Enfermedades vías urinarias, Adultos y niños. Colón 532 - Turnos Teléfonos 240835 y 252553.
29|11|F|29090|Pte

Dr. MANUEL BIANCHI
Riñón, vejiga, próstata y genitales. Esterilidad masculina. Turnos desde las 16 horas Tel 256234. - Agustín Alvarez 250.
4|6|F|66024|Pte.

Dr. IGNACIO J. ROMEO
CIRUGIA VIAS URINARIAS
Cirugía general. Diariamente desde 17 horas Pedir turno. República de Siria 325 Teléfono 292120.
F|Pte.

Dr. ALBERTO D. BEKERMAN
ESPECIALIZADO EN EE. UU.
Cirugía Riñón, Vejiga, Próstata, Genitales Adultos, Niños. Esterilidad - 9 de Julio 1189, 2º "15" Turnos: 231915 - 242753.
14|10|C|354|16|11

OBESIDAD

Dr. MARIO R. LEVIN
OBESIDAD
Director Centro Médico - Modelación Corporal Post Parto y Obesidad. Gimnasia modeladora. Masajes manuales y electrónicos. Baños a vapor individuales Parafina reductora. Bronceado Fisioterapia. - San Martín 1464, G. Cruz. T. 246897 Se Atienden todas las Mutuales.
31|8|F|87535|Pte.|S

NUTRICION

Dr. ALBERTO SEVILLA
Médico director Institutos de Obesidad Asma y Alergia de Mendoza Córdoba Buenos Aires
Obesidad y celulitis deformante. Várices y hemorroides Trat. sin dolor. Departamentos especializados: Cardiología Radiología, Cirugía plástica, Injerto de cabello (Dres. Edgardo Escobar - Prof Tomás Hughes) Avda Colón 232, Tel 241440 - 290006. Atendemos nuevamente mutuales 27|7|F|58110 Pte

Dr. MINUCHIN
Obesidad. Diabetes Delgadez, Gota, Arteriosclerosis. Aparato digestivo Turnos Roca 20. Las Heras. Tel. 254402. Amigorena 80, Ciudad Tel. 244777. 3|12|F|Pte.

VARICES

Dr. SPINETTA REGUERO
Várices - Trat. no operatorio por electro fulguración Cirugía Especial España. Turnos Junín 213 Barrio Bombal Tel 244111
17|4|F|75664|Pte.

Dres. ALBERTO SEVILLA EDGARDO ESCOBAR
Tratamientos várices y hemorroides sin operación ni abandono de trabajo| Avda. Colón 232. Teléfonos 241440 - 290006
27|7|F|58111|Pte.

PSIQUIATRAS

Dr. NICOLAS A. GIUDICE
PSIQUIATRA
25 de Mayo 1234. Reservar turno. Teléf. 256545.
12|5|F|Pte.|A

Dr. JULIO JOSE HERRERA
EX PROFESOR TITULAR DE PSIQUIATRIA
Pedir turno - Entre Ríos 226. Tel. 257256.
4|4|F|60870|Pte.

ESPECIALISTAS EN SEÑORAS

DOCTORA
MARTA GONZALEZ INESTA
Enfermedades mujer y la niña. Embarazos. Partos. Turnos. Catamarca 83. Dpto. 36. 3º P. Teléfono 291982. Part. 226294.
3|9|F|88099|Pte

Dr. GREGORIO ENRIQUE DE LA ROSA
Señoras. Partos. Cirugía. De 16 a 20 hs. diariamente. Mutualidades. H. Yrigoyen 242, G. Cruz, Mendoza. Tel. 291393.
4|10|F|52340|Pte.|A

Dres. H. BRANDI
Fertilidad Matrimonial. Menopausia - Cirugía Ginecológica - Partos. - San Lorenzo 222. Tel. 243286. San Martín 1408, Godoy Cruz. Tel. 221482 - Turnos.
18|9|F|92295|Pte.|A

GARGANTA, NARIZ Y OIDO

Dr. LUIS E. MONETTI
10-12 - 18-21 horas, 9 de Julio 1050. Tel 249323. Particular teléfono 246661
31|12|F|Pte.

ESPECIALISTAS DE LA PIEL

Dr. RODRIGUEZ SAA
CLINICA MEDICA
Dra. RODRIGUEZ SAA
PIEL - DEPILACION
Martínez de Rosas 2055 (entre Suipacha y Paraná) Teléf. 230063
24|7|F|77882|Pte

Dr. ALBERTO J. GRINBERG
Enfermedades de la piel. Alergia dermatológica. Horario, lunes a viernes, 17 a 21 hs Sarmiento 777 Mendoza.
15|7|F|75872|Pte

Dr. J. SANANES
Jefe de servicio Sala I Hospital Emilio Civit. Cirugía de nariz mamas, adiposidades, injertos, quemados. Pedir turno. P. B. Palacios 1260 (Ituzaingó). T. 257319-251391.
7|3|F|Pte.|D

ALBERTO TORRES CORTIJO
Ex médico becario Univ. Madrid. Emilio Civit 43, 1er. Piso. Turnos de tarde al Tel 255760.
21|11|F|Pte.|

Dr. RAUL FASCETO
Enfermedades de la Piel. Depilación. Av. España 866. Tel. 244133.
15|11|C|283|17|11

CIRUGIA ESTETICA

Dr. ENRIQUE VELASCO
Cirugía estética, plástica reparadora, Lunes, miercoles y viernes de 17 a 20 horas Rioja 1153, Tel 244806.
11|12|F|58682|Pte

Dr. HUGO SALOMON
Unicamente Cirugía estética funcional de nariz. Clínica Godoy Cruz, Godoy Cruz 333. Teléfonos 215951 y 215952. Mutuales.
10|1|F|Pte.|D

OCULISTAS

Dr. ZALDIVAR
Dra. MISTELI
Nueva dirección: Av. Emilio Civit 685 Ciudad. Tels. 257000 - 257100
14|1|F|Pte.

Dr. ALVAREZ NOQUE
SOLICITAR TURNO
Enfermedades y cirugía de ojos. Mitre 896 Tels.: 241443 - 241805.
4|6|F|Pte.|

Dr. M. MARCHEVSKY
OCULISTA
Consultas de 11 a 12.30 y de 16 a 20 hs. Rioja 1130. Tel. 247996.
25|9|F|94036|Pte

CLINICA DE OJOS
Atendido por
16 Medicos Oftalmologos y 6 Auxiliares Tecnicos Universitarios
Consultorio extern de 8 a 21 hs Guardias permanentes Cirugía e internación Atención de particulares y Mutualidades Av España 887 Teléf 248856
18|3|F|42513|Pte

REUMATISMO

Dr. RICARDO BARCENILLA
Rivadavia 578 - Planta Baja - Dpto. 5 - Ciudad. - Turnos 17 a 20.30 hs. - Teléfonos 292020 - 221910
27|2|F|Pte

Dr. MANUEL MENA
Reumatólogo - Enfermedades de columna vertebral, brazos doloridos, ciática. Atiende de 15 a 20 hs. Buenos Aires 226 Lunes a sábados
20|3|F|Pte |S

Dr. JULIO F. SANCHEZ
Doctor en medicina (Esp. en Europa). Reumatología, ortopedia y traumatología. Rivadavia 141. Tel 291094.
2|11|F|23600|Pte.

HUESOS

DOCTORES LUQUE
Traumatología y Ortopedia
EN MENDOZA: Las Heras 170, Dep. 14, Tel. 251112 (miércoles y sábados 8 a 12) SAN MARTIN: Pirovano 270. Tel. 22747 Turnos: Tel. 22747 - San Martín
28|10|F|22659|28|11

Dr. BOCCO
Clínica y Cirugía Ortopédica y Traumatología - Adultos y Niños Pedir turno: Tel. 292343.
9|5|F|Pte.|A

PARTERAS

CELINA E. M. DE ARNEDO
PARTERA NACIONAL
Catamarca 585. Ciudad 1. 242388
Pedir turno. 29|F|99490|Pte.

ESTHER C. DE SANANES
Partera nacional. Diariamente de 10 a 20 hs. Solicitar turno. Pedro B. Palacios 1260 (Ituzaingó) entre Catamarca y Lavalle. Teléfs 257319 y 251391
7|4|F|Pte.|D

J. DELIA SANCHEZ GOMEZ
OBSTETRICA NACIONAL
Atiende de 15 a 17 horas, menos sábados. Rivadavia 634 Tel. 241019
6|12|F|Pte.

LIDIA M. de CUARTAS
PARTERA
25 de Mayo 770 Mendoza. Teléfono 247223.
11|10|F|Pte.

IRMA YAKEL de LEGUIZAMON
PARTERA
Av. San Martín 1269 - 3er. Piso. Dpto. A. - Tel. 257536 - Mendoza.
F|Pte.|A

ODONTOLOGIA

VICTOR M. PICCIONE
Doctor en odontología, Cirugía de boca y huesos de la cara, Martes y jueves, Sanatorio Policlínico de Cuyo. Tel. 243000 Part. 255547.
1|2|F|Pte

Dra. DUCI DE CAPURRO
NIÑOS - ADULTOS
Lunes, miercoles y viernes. Rivadavia 76 - Pta. Baja. Dpto. "F", Tels. 252134 - 291141.
1|6|F|65070|Pte.|A

BIOQUIMICOS

LABORATORIO BIOQUIMICO DE CUYO
Dra. SILVIA MALDONADO
Chile 1358 Urgencias T.E. 244330. Código 612.
27|9|F|94587|Pte.|A

VETERINARIOS

Dr. GARCIA ITURRIA
Clínica - Cirugía - Vacunaciones. Laboratorio - Consultorio. Francia 584. La Puntilla. Tel. 222681-223148 Atención a domicilio.
17|2|F|Pte.|A

Avisos Clasificados

Compra y Venta de Propiedades

LOTES VENDEMOS
400 M2. 15 x 25. Contry Club Mendoza, acciones preferenciales fundadoras, "A", alrededor de (cancha de golf, canchas de tenis, polo, etc.) T|$ 17.000.000 m|n., contado y facilidades.

LOTE en ciudad. 7.50 x 8.50. (céntrico). T|$ 17.5000.000 m|n. contado.

DISPONEMOS varios lotes en Chacras de Coria, diversas medidas. Inf.: C. E. Barrera, Mitre 1378. Ciudad.
14|11|F|26432|15|11

A PERMUTAMOS oficina a estrenar céntrica, frontal, 3 ambientes, cocina y baño, por lote bien ubicado, en ciudad o Godoy Cruz. Llave e inf.: C. E. Barrera Oro. Mitre 1378. Ciudad.
14|11|F|26430|15|11

A MOLL Inmobiliaria compra casas, departamentos, lotes, etc. Operaciones inmediatas, garantidas. Gutiérrez 567. Tel. 214266. - 250524.
22|9|F|85420|Pte.

A PROPIETARIO compramos casa, departamento o lote, Godoy y Pelaia. Máxima seriedad Inmobiliaria. Gutiérrez 585. Teléfonos 258543 y 251597.
20|7|F|78477|Pte.-S.

A PROPIETARIO directo compramos casas, fincas, lotes, terrenos, negocios, campos, etc. para satisfacer pedidos reales, solicite tasador sin compromiso, en Mitre 1378, Ciudad, Tel. 257726 - 251537.
14|11|F|26440|22|11

A PROPIETARIO compro urgente, chalet, zona residencial o departamento céntrico. Total hasta $ 180.000.000. T. 244790.
11|11|F|25916|15|11

A TRES cuadras plazoleta Barraquero, próximo a Barrio Bombal y a ciento cincuenta metros calle San Martín. Vendo Casa corte antiguo mixta muy buen estado $ 95.000.000 total contado y facilidades recibo vehículo. Don Bosco 40, Ciudad. Tel. 293141.
13|11|C|636|15|11

ANTISISMICA, una planta, tres dormitorios, sobre calle Dorrego total 120.000.000, garaje, teléfono, dependencias 231546.
15|11|C|198|15|11

APURADISIMO líquido casa Godoy Cruz cerca plaza, 3 dormitorios, entrada vehículos. - Total 480.000 financiados; Chalet con 2 hectáreas tierra, pozo, casa obrero, 1.100.000 financiados - Chacra 2 hectáreas, casa, agua, 350.000 financiados; Parral 4 hectáreas, pozo, permuto por chacra 10 hectáreas aproximadamente; Lote Chacras, 700 m2. 420.000 financiados. - Federico Moreno 1247 - Ciudad.
15|11|C|234|15|11

ANTISISMICA: buena ubicación a metros Av. Acceso y Florida, casa, 2 dormitorios, living-comedor, baño, total terreno, 250 mts. Recibo permuta, menor precio y|o automotor. Tratar: San Martín 401. Godoy Cruz.
15|11|F|30103|15|11

BUENISIMA San Ignacio, tres dormitorios, facilidades. Inmobiliaria. San Ignacio 225632 - 226368.
15|11|C|172|15|11

BONITA casa Trapiche esquina rodeada de jardines frente piedra, living, amplia cocina, comedor, 2 dormitorios, lavadero. Lote 280 mts2, baño, cochera $ 140.000.000, facilidades. Paso de los Andes 3080. Frente H|Ferroviario.
15|11|C|145|15|11

CASA San José, 3 dormitorios, garage y demás dependencias, t|servicios; recibo automotor. Chacabuco 447. Dpto. 2. Ciudad.
11|1|C|998|15|11

CASA: antisísmica un chiche, Bº Trapiche, G. Cruz, tres dormitorios c|placard, pisos parquet, cocina comedor, living comedor, baño completo, jardín, patio, construcción de primera, contado $ 900.000,00, saldo en tres semestres. Provegem. España 248. 39, 39. Tel. 251658.
13|11|C|762|15|11

CASA: en B: Parque, Godoy Cruz, dos dormitorios, cocina comedor, baño completo con azulejos, churrasquera, terraza, lavadero habitación de servicio, contado $ 800.000,00, saldo a 18 meses. Provegem. España 1248. 39-39. Tel. 251658.
13|11|C|762|15|11

CASA const. mixta en Las Heras, a dos cuadras de Atomo, living, dos dormitorios, galería, lavadero, baño completo, terreno 500 mts., ideal para taller o fábrica, entrada vehículo. Contado, pesos 350.000,00, saldo dos años. Provegem. España 1248. 39-39 Cdad. Teléfono 251658.
13|11|C|762|15|11

CASA 3 dormitorios dependencias, Godoy Cruz. Anticipo 24.000.000, saldo convenir. José Federico Moreno 1575. Ciudad.
13|11|T|8945|15|11

COMPRO casa ccontado, 3 dormitorios; más departamento servicio; o 6 habitaciones, 2 baños; con amplia fondo, garaje, acepto comisionistas, ciudad o alrededores. Tratar: Pte. Rte. H. L. (18) Diario LOS ANDES.
15|11|C|177|16|11

COMRPO carpeta casa barrio próximo a entregar. Tiburcio Benegas 1431. Ciudad.
14|11|C|163|16|11|AD

CASA mixta 6ta. Sección, living, 3 dormitorios, comedor, cocina, baño, patio $ 47.000.000. Facilidades. Tratar: Paso de los Andes 3080.
15|11|C|154|15|11

CARTAGENA Chile. Vendo lote 10x25 casita madera 4 camas $ 120.000. Recibo vehículo o Lote. Videla Correa 527.
15|11|C|217|15|11

CON $ 260.000, saldo convenir, vendo antisísmica, desocupada. recibo automotor. Tratar: Félix Suárez 884, Villa Nueva.
15|11|C|262|16|11

CERCA feria Guaymallén Dpto. chico, total $ 130.000, recibo permutas, automotor, facilidades. - San Martín 3420 - Ciudad.
15|11|T|08997|15|11

CASA compro urgente, ciudad o Gran Mendoza. Dispongo pesos 80.000.000 contado. Saldo convenir. Tel. 252019.
15|11|T|9005|15|11

CASITA ciudad, 4 habitaciones, poco contado. Martillero. Huarpes 2020, Ciudad.
15|11|C|296|15|11

CASA esquina Las Heras ideal p|negocio $ 200.000 y facilidades t|servicio. Rioja 1532, Ciudad.
15|11|F|26671|15|11

DEPARTAMENTO a estrenar céntrico, 1 dormitorio con placard, cocina, baño, living comedor y terraza propia. T|$ 98.000.000 m|n., contado y facilidades. Otro: 1 ambiente frontal, céntrico, 35 m2. cub., cocina y baño, T|$ 50.000.000 m|n. al contado. Llave e inf.: C. E. Barrera Oro, Mitre 1378, Ciudad.
14|11|F|26438|15|11

DEPARTAMENTO antisísmico interno 40 metros, calle San Martín, anticipo 20.000.000, saldo 2 años total, 40.000.000, José F. Moreno 1575, Ciudad.
13|11|T|8945|15|11

DUEÑO vende Dorrego casa ladrillos dos dormitorios y dependencias todos los servicios, contado 450.000 y facilidades. Pedro Vargas 211.
13|11|C|593|15|11

DEPARTAMENTO frontal en Ciudad, 2 dormitorios y demás dependencias total $ 85.000 contado $ 450.000 y facilidades. Teléfono 250546.
15|11|T|08984|15|11

DEPARTAMENTO a estrenar 6ta. Sección entrega febrero 1976. living 1 y 2 dormitorios, cocina, cocina, baño y patio, ideal Plan Banco. Contado y cuotas. Llaves. Paso de los Andes 3080.
15|11|C|154|15|11

DEPARTAMENTO nuevo sobre E. Civit, frontal, living, 3 dormitorios, amplia cocina, 2 baños, Balcones, $ 230.000.000, facilidades. Llaves. Paso de los Andes 3080.
15|11|C|154|15|11

EN SAN LUIS vendo casa desocupada óptima ubicación. Dirigirse Pedernera 661, de lunes a sábado.
15|11|F|26556|24|11

ESQUINA céntrica vendo. Tratar: Leonidas Aguirre 6, Tel. 252422.
15|11|T|08991|17|11

EXCEPCIONAL terreno 25 de Mayo y San Martín, Godoy Cruz 15x44, total 165.000.000, facilidades. 231546.
15|11|C|198|15|11

FINCA compro 2 ó 3 hectáreas, cerca de Ciudad con pozo y casa buen contado. Paraguay 3151. Mza.
13|11|C|647|15|11

FINCA 2 Has. Corralitos, 500 mts. asfalto, ideal criadero, con casa material, pozo, luz, recibiría lote con algo construido. $ 160.000 contado, saldo un año. Negri - Libertad y Quintana. V. Nueva. T. 290712.
15|11|C|255|15|11

GODOY CRUZ oportunidad casa 3 dormitorios, corte antiguo sobre Salta $ 120.000 y facilidades. Rioja 1532, Ciudad.
15|11|F|26670|15|11

HERMOSO terrenito Barcala y Chile, 7,50x8, ideal local negocio, total 16.800.000 pago al contado. 231546.
15|11|C|198|15|11

"LOTES" y casas compre en "Benturino"... lotes y departamentos, venda con "Benturino". Colón 659. - Tel. 246927. |Martillero Lugones).
10|11|F|25468|15|11

LOTE 5ta. Sección, 20 x 50, total $ 180.000.000 m|n. Teléf. 293059. De mañana.
12|11|T|8874|16|11

LOTE en Barrio Reconquista, 200 metros, contado $ 100.000,00, saldo un año. Provegem, España 1248. 39-39. Tel. 251658.
13|11|C|762|15|11

LOTE chico 1000 metros o interno compro, zona Villa Nueva. Vicente Zapata 297, T. 242911.
14|11|T|8959|16|11

LOTE 300 mts. Barrio Pellicier - Aguado y Deán Funes. Las Heras.
15|11|C|288|15|11

LOTE O. S. Nación muy bien ubicado, vendo urgente. Cortijo Espejo 271, Piso 4º Of. 4. Tel. 251269
15|11|F|26675|16|11

MAÑANA de 10 a 12.30 atiende "Benturino", venta propiedades. Lea mañana sus avisos. ¡Visítelo! Colón 659. Tel. 246927 (Martillero Lugones).
15|11|F|25646|15|11

MAGNIFICA esquina en Guaymallén, planta baja, salón 200 metros, depósito y baño, con detalles de terminación y planta alta 2 departamentos en construcción. Se recibe vehículo en parte de contado. T. 253605.
15|11|T|9013|16|11

PARTICULAR a particular compro casa antisísmica 3 dormitorios, garaje, operación inmediata al contado, total 80 millones Tel. 254043.
13|11|C|651|16|11

PARTICULAR: permuta piso exclusivo, categoría, por casa. Jujuy 562, Ciudad.
15|11|F|26572|17|11

PERMUTO por departamento de 1 ambiente en Ciudad, Fiat 600 (35.000 Km.) y efectivo. Tratar en Decurgez 73, Godoy Cruz, Tel. 223143.
15|11|C|221|15|11

PARTICULAR vende, a 6 cuadras plaza G. Cruz, hermosa casa antisísmica, 3 dormitorios, amplio living, comedor, demás dependencias, construcción de primera. Verla es comprarla. Acepto permuta menor precio y|o automotor. Tratar: S. Martín 401, G. Cruz.
15|11|F|30105|15|11

TERRENO 2100 m2, s|9 de Julio, a metros de Burgos, Las Heras, todos los servicios, ideal corralón, depósito, industria, etc., precio $ 350 el mts., gran oportunidad. Recibo automóvil moderno. Cabildo 433, Barrio Santa Ana, Guaymallén. Tel. 261490.
12|11|F|26142|16|11

TERRENO 5 Has., cerca ciudad, vendo. López de Gomara 698 - Villa Nueva.
15|11|F|26672|15 .|

URGENTE a propietario compro casa 6ta. o Ciudad 2 o 3 dormitorios. Teléfono 258077.
15|11|C|154|16|11

VENDO casa interna en Godoy Cruz, 2 dormitorios, servicios. Recibimos ofertas. Tratar en B. Ortiz 460. Godoy Cruz.
12|11|F|26113|15|11

VENDO: oportunidad, departamento, Patricias Mendocinas y Colón. Total $ 750.000,00. Facilidades. Colón 293. Teléfono 249914.
13|11|C|749|15|11

VENDO casa mixta Godoy Cruz. teléfono 260468.
15|11|C|216|16|11

VENDO, lote zona residencial, mixta, tratar: Malvinas Argentinas 2552. Villa Nueva. Teléf. 262211.
15|11|C|679|15|11

VENDO en Chacras de Coria, casa mixta a metros de Besares 650 m2. terreno, Bragazzi. Paso de Andes 1884. G. Cruz.
15|11|C|064|15

VENDO en Dorrego s|Sobrem... casa corte antiguo 380 ms2 te... no. Bragazzi. Paso de los An... 1884. G. Cruz.
15|11|C|064|15|

VENDO: lote en Barrio los Oli... vos. Tratar: Cicutto 248. Maipú de 12 a 24.
15|11|063|15|11

VENDO casa esquina, soderia chica y Rastrojero 62. Florencio Sánchez 501. G. Cruz.
15|11|T|9012|16|11

10 HAS. incultas, Colonia Montecaseros, total 18.000.000, recibo automóvil. José Federico Moreno 1575, Ciudad.
14|11|T|8957|16|11

1.500 HAS. estancia formada 70 Kms. Río Cuarto; 800 Has. 10 Kms. Mercedes San Luis 50% cultivable; 3000 Has. 30 Kms. Mercedes San Luis; 500 Ha. próximas a Río Cuarto, extraordinarias mejoras; 100 y 50 Ha. próximas, Río Cuarto Sud. Vende: Miguel Luis Besso, Constitución 533 Tel. 22478, Río Cuarto, Córdoba. En Mercedes, San Luis: Sr. Sergiani, Tel. 1025.
10|11|C|226|16|11

Compra y Venta de Negocios en General

A PARTICULAR vendo residencial con casa. Tratar: Ituzaingó 2038. Ciudad.
14|11|T|8964|16|11

A PARTICULAR compro negocio en general, para satisfacer numerosos pedidos. José F. Moreno 1575. Ciudad. Tel. 215961.
15|11|T|9018|19|11

ATENCION: vendo negocio, gran oportunidad. Suipacha 699. Cdad.
15|11|C|210|15|11

KIOSCO vendo por ausentarme, tratar en: calle Damián Hudson 155. Ciudad.
15|11|C|142|15|11

MERCADO con mercaderías e instalaciones, teléfono, vivienda alquilable en ciudad. Contado facilidades. José Federico Moreno 1575, Ciudad.
14|11|T|8956|16|11

MERCADO con propiedad maquinarias, mercaderías, total: 60.000.000 contado 50% José Federico Moreno 1575, Cdad.
14|11|T|8983|16|11

VENDO fábrica de soda. Renato Della Santa 333.
14|11|F|26534|15|11

VENDO negocio venta pan, pollos, fiambres. Lioportunidad. Belgrano 97. G. Cruz.
15|11|F|30129|16|11

Compra y Venta de Muebles

A BENTURINO, tel. 244335-248730, ofrezca muebles, antigüedades, artículos en general Colón 659. 3|3|F Pte.

A. SELLA - Tel 247447 - Martillero Tiburcio Benegas 776 ofrezca muebles, artículos hogar, máquinas usadas. dinero en el acto. 11|2|F 6992 Pte.

A AMITRANO martillero Teléf. 247711. Aristides Villanueva 332, ofrezca muebles, antigüedades, ma

LOS MEJORES DE MENDOZA

PLACARES

En Pino, con valijeros, cajoneras y zapateros (puertas corredizas o fijas)

2,20 Mts. ALTURA POR 2,00 Mts. ANCHO

2,20 Mts. ALTURA POR 1,00 Mts. ANCHO

Av. Colón 669 - Mendoza "Benturino"

TELEFONOS 248730 - 244335

15|11|F|26604|18|11

ACEROS - ELECTRODOS
TREFILADO 1010 - CHAPAS
PERFILES - HIERRO DE
CONSTRUCCION NERVADO

PITTSBURGH S.A.C.I.F.I.

AYACUCHO 666 - TEL. 258625 - 258634 - MENDOZA

13|11|F|26162|16|11

SEMILLA de PAPA

Variedad KENNEBECK, Fundación, Origen CANADA

ENTREGA INMEDIATA

"ALGUACIL Hnos."

Administración: E. González 521. - Godoy Cruz - Mendoza - Teléfono 222752.

Ventas: Mdo. Coop. Prod. Ptos. 85/90, Sarmiento y Pampa. Guaymallén. Mendoza. Teléfono 260466.

11|11|C|38|17|11

AUTOS USADOS

HOY HOY

AUTOMOVILES

DODGE GTX-V8, amarillo	1972
POLARA RT-Cupé, celeste	1974
POLARA Cupé, oro antiguo	1973
DODGE STANDARD, beige	1970
DODGE 1500 -SPL-, verde pradera	1973
DODGE 1500, Standard, naranja	1973
DODGE 1500, Standard, blanco	1972
DODGE Standard, azul medio	1968
VALIANT IV, gris metal.	1968
VALIANT IV, verde	1967
FIAT 128, azul	1971
FIAT 600 -R-, turquesa	1973
FIAT 600 -R-, azul claro	1972
CITROEN 3 CV, lacre	1972
RENAULT R 12, blanco	1971
RENAULT 4S, beige	1973
RENAULT 4L, amarillo	1971
SIAM DI TELLA, blanco	1963
ESTANCIERA IKA, verde	1965
CHEVROLET SUPER, celeste	1969
PEUGEOT 404, gris claro	1974
RENAULT DAUPHINE, azul	1966
FIAT 128, gris claro	1972
FIAT 128, blanco	1971

CAMIONETAS

DODGE DP 200, Diesel, rojo	1972
DODGE DP 100, Diesel, amarillo	1973
DODGE D-100, doble cabina	1969
CHEVROLET LUXE, beige	1975
FIAT T500, gris	1968
CHEVROLET, con cobertura	1967

HOY Sábado Atendemos

De 8 a 12 y de 16 a 20 Hs.

PRIMO MESCHINI S.A.

CONSECIONARIO DODGE

RIOJA 1448 — MENDOZA TEL. 250810

Camión Bedford

— BUEN ESTADO — CON VOLQUETE

Vendo: Tratar Balcarce 846 o San Isidro 1150 - Rivadavia - Mendoza

15|11|F|26597|16|11

EXCEPCIONAL ESQUINA

VENDEMOS: Boulogne Sur Mer y Arístides Villanueva. Ideal para construir 5 pisos - 14,50 x 16

Informes: C. E. BARRERA ORO - Mitre 1378 - Ciudad

15|11|F|26649|15|11

VENDO

Arado de 4 rejas. Rastra de 16 discos. Rastra chipiquera Sulfatadora 1.000 litros. Todo semi - nuevo. — JOSE V. ZAPATA 256 MENDOZA

15|11|C|998|16|11

ORO

COMPRAMOS

Supero Cualquier Oferta

24 K. - 18 K. de 600 hasta 370 Pesos

9 DE JULIO 1455 - Of. 3 (Frente Arteta)

10|11|C|918|15|11

CAMIONETA PEUGEOT

404, Mod. 73, 40.000 kms. reales. Camión Bedford. Estado impecable. Vendo. French y Tucumán - San Martín - Mza.

15|11|F|26618|15|11

SOCIEDAD ANONIMA

NECESITA

EMPLEADO CON EXPERIENCIA ADMINISTRATIVA Y CON APTITUDES DE VENDEDOR

ENVIAR ANTECEDENTES CARTA MANUSCRITA: POSTE RESTANTE M.E.J. (10) DIARIO "LOS ANDES"

14|11|C|887|15|11

HIERRO DE CONSTRUCCION NERVADO

Nº 4,2 al 25 varillas, 12 mts.

OFERTA: Nº 12, varilla 12 mts. .... $ 290,-

CEMENTO - CAL - YESO - LADRILLONES

Corralón Avenida SAN MARTIN 145 - LAS HERAS — TELEFONO 216980 —

11|11|C|177|17|11

COMPRO CASA

e terreno s/calle Don Bosco, hasta el Nº 400 o Primitivo de la Reta del 800 al 1100.

Dirigirse a: Amigorena 98

15|11|F|26568|15|11

Vendo un Camión Federal

Con motor Perkins, grande, gomas nuevas, volquete 14 toneladas. $ 250.000 - Laprida s/n. - Barrio La Merced - La Puntilla - Mza.

15|11|F|26571|15|11

Vendemos Maquinarias de Bodega

2 PRENSAS CONTINUAS de 2 bocas Scasi.
2 PRENSAS HIDRAULICAS con carros y jaulas.
1 MOTOR DIESEL 2 cilindros, 60 H.P. con generador eléctrico y tablero.
2 ELEVADORES PARA ORUJO, 2 filtros acero inoxidable a pasta.

— RECIBIMOS VINO —

PIPERBO S.A.

ISLA CHICA — TELEFONO 61 — PALMIRA

15|11|F|26655|16|11

COMPRO

Dpto. Frontal

Edificio Categoría. Bien ubicado, 100 - 120 m2. m/m. Negocio rápido. Precio razonable, condiciones por escrito únicamente. Sra. Susana Zisis. Hotel Balbi.

15|11|C|242|16|11

CUEVAS DE ARTA SAICA

NOTIFICA Y EMPLAZA

A todo su personal temporario y por este único medio, que deberán concurrir al lugar de trabajo, Carril Sarmiento s/n. Km. 1060, Rodeo del Medio (Mza.) munidos de documentos de identidad y libreta sanitaria al día, requisitos imprescindibles, a fin de iniciar trabajo empaque de ajo temporada 1975/76, en horario de 15 a 19, en los días hábiles desde el 17/11/75 al 20/11/75, término improrrogable y bajo apercibimiento de los Arts. 107, 263 y 265 de la Ley 20.744.

14|11|C|902|16|11

COMPRO BOTE NEUMATICO

Buen sueldo p|2 personas. "Alcione" o similar Sr. Julio. - Horario de Comercio. - Teléf. 242590.

15|11|C|327|15|11

Vendo Almácigo

CEBOLLA. TOMATES ROMA Y PLATENSE. IMPORTADOS

Tratar: Antonio Garay - San Isidro 1154 o Estación de Servicio La Libertad. - Rivadavia — Mza.

15|11|F|26599|15|11

CATERPILLAR D-6 VENDO

Perú 874 - Las Heras. Teléfono: 230971.

15|11|C|343|16|11

Necesito Obrero

CON EXPERIENCIA

CONSTRUCCION CAÑOS DE CEMENTO

Buen Sueldo. Cervantes 1317, G. Cruz Tel. 220274 - Mza.

15|11|F|30091|17|11|A

VACACIONES EN CHILE

MOTEL "NILAHUE"

Av. Borgoño Nº 14920 - Fono 30 - J. Reñaca - Casilla 587 Viña del Mar. Frente a la playa, estacionamiento, baños privados y cocinita. Promoción de Diciembre 20% descuento de los precios vigentes.

15|11|C|304|6|12|A

COMPRAMOS

TOPADORA CAT D 6

SOLO EN MUY BUEN ESTADO. — DIRIGIRSE A: CONEVIAL S. A. — BABIC S. A.

Casilla de Correo 30 - San Rafael u Obra Los Reyunos

15|11|F|26610|16|11

Avisos Clasificados

(Viene de la Pág. anterior).

Compra y Venta de Muebles

ROTMA, muebles fabricantes dormitorios españoles $ 18.000, camitas $ 1.680. Tel. 258248. - Benjamín Matienzo 2208. San José, Gilén. 11|11|T|08868|16|11

VENDO urgente juego de comedor, buen estado. Ozamis 654. Maipú, Mendoza. 14|11|C|924|16|11

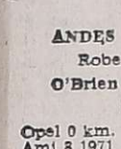

Compra y Venta de Automotores y Cubiertas

ANDES AUTOMOTORES

Roberto Wanstein

O'Brien esquina Alberdi

San José

Opel 0 km. 1975 gran descuento
Ami 8 1971 ..... $ 62.500
Chevrolet Super 1968 . $ 49.500
Renault 850 1971 ... $ 42.500
Renault Gordini 1968 $ 39.500
Renault 4-L 1967 ... $ 24.500
Furgón Renault 4-F 65 $ 24.500
Kaiser Carabela 1961 . $ 19.000
Chevrolet Bell Air 1957 $ 24.000

y facilidades. Tasamos su unidad usada con el mejor precio de plaza. Consúltenos. Planes especiales a empleados públicos

14|11|F|26497|15|11

SAFARI AUTOMOTORES S.A.

Colón 670 - Godoy Cruz

Cupé Chevy	71-73
Citroen 2 CV	69
Pick Up Peugeot	69
Rambler	67
Gordini	66
Renault 4L	65

Venta - Permuta - Facilidades

15|11|F|3016|17|11|A

A RENAULT 45|74, vendo - permuto, facilidades, San Lorenzo 337, Cdad. 13|11|C|766|15|11

A CAMIONES Mercedes Benz 52 con o sin volquete Chevrolet 6.500 con volquete, motor Bedford 135, con 40.000 Kms. reales. - Fargo 61 con motor Perkins. Dodge 60, naftero con motor Valiant y volquete. Todos muy buenos. Consulte precios y forma de pago. Se reciben permutas. Olegario Andrade 641, Ciudad. 15|11|C|350|15|11

A CUPE Torino 67 y 69, unas verdaderas joyas, vendo, permuto, financio. Olegario Andrade 641, Ciudad. 15|11|C|350|15|11

A CAMIONETA Chevrolet 74, pocos kilómetros, amplia financiación, plan viejo. Chevrolet Special 1969, como nuevo. Permuto, doy facilidades. Olegario Andrade 641, Ciudad. 15|11|C|350|15|11

A FIAT 600, 65, inmejorable por su estado; R6, 70, muy bueno. Permuto, financiación. Olegario Andrade 641, Ciudad. 15|11|C|350|15|11

A. RADIADORES Vigil. Reparaciones, recambios en el acto. Saavedra 966. San José. Teléfono 258651. 5|11|C|689|5|12

A CAMIONETA Chevrolet, modelo 66, contado, facilidades, permuto. San Miguel 1885, Las Heras. 10|11|C|659|19|11

A DUEÑO compro automóvil con o sin deuda, mejor tasación en plaza, pago efectivo. Lucero Gutiérrez. Corrientes 29. Ciudad. 13|11|C|736|15|11

A MOTOR y caja jeep completo, vendo en perfectas condiciones. Jorge A. Calle 292, ciudad. 13|11|T|8916|16|11

A GARIBALDI y Costanera: Renault 6 - 1973; Renault 12 - 1973; Peugeot 504-71; 404-68; Falcon 1968; Citroen 1972; Fiat 128-73; 600-73; Torino 1972 Chevrolet 1967; Gordini 1964; Camioneta Peugeot 1973 diesel, impecables. 15|11|C|200|15|11

A $ 15.000 contado resto 18 meses bonita Estanciera 1961, patente Mendoza, carburador Holley. Corrientes 29 - Ciudad. 15|11|C|156|15|11

A RAMBLER 380, 69, muy bueno, vendo contado y facilidades. Dorrego 1050. Guaymallén. 15|11|F|30117|16|11

A CITROEN 3CV - 71 y Fiat 600-68, impecable, vendo, permuto R6 70-74. Tiburcio Benegas 168, Godoy Cruz. 15|11|F|30123|15|11

A RASTROJERO 66, impecable, verdadera joya, vendo o permuto. Godoy Cruz y Avellaneda, Villa Nueva. 15|11|F|26909|15|11

A CHEVROLET Super 65, vendo o permuto. Godoy Cruz y Avellaneda - Villa Nueva. 15|11|F|26908|15|11

A BAQUEANO 1.000-1962, vendo o permuto. Godoy Cruz y Avellaneda - Villa Nueva. 15|11|F|26907|15|11

A N.S.U. Prinz, 19.000 y cuotas. Godoy Cruz y Avellaneda - Villa Nueva. 15|11|F|26906|15|11

A MEHARI 73, prácticamente nuevo, muy buen precio. Acepto ofertas de contado. Olegario Andrade 641, Ciudad. 15|11|C|350|15|11

A MORRIS 46, auto; Rambler 65, Peugeot 403. Permuto, doy facilidades. Buen Precio. Olegario Andrade 641, Ciudad. 15|11|C|350|15|11

A PEUGEOT, modelo 68, muy buen estado. Recibo menor. - Olascoaga 306, Las Heras. Teléfono 214626. 15|11|C|339|16|11

A - COMPRO Pick Up mod. 70-74, entrego camioncito Dodge mod. 60, con cuarta, carrocería alta y efectivo. Tel. 214626. 15|11|C|339|15|11

A - 4-L-66, $ 30.000 y cuotas. Godoy Cruz y Avellaneda. Villa Nueva. 15|11|F|26901|15|11

A BORGWARD 59, $ 27.000 y cuotas. Godoy Cruz y Avellaneda, Villa Nueva. 15|11|F|26902|15|11

A - RENAULT 850-69, vendo o permuto, Facilidades. Godoy Cruz y Avellaneda. Villa Nueva. 15|11|F|26903|15|11

A - GORDINI 68, impecable, vendo o permuto. Facilidades. Godoy Cruz y Avellaneda. Villa Nueva. 15|11|F|26904|15|11

A - FORD 40, varios, 8.000 y cuotas. Godoy Cruz y Avellaneda. Villa Nueva. 15|11|F|26905|15|11

A CHEVROLET modelo 65 (2), contado, facilidades, permuto. San Miguel 1885, Las Heras. 15|11|C|343|15|11

A CHEVROLET Super Sport 250, modelo 69. Contado, facilidades, permuto. San Miguel 1885, Las Heras. 15|11|C|343|15|11

A PEUGEOT 404, modelo 66. Contado, facilidades, permuto. San Miguel 1885, Las Heras. 15|11|C|343|15|11

A MOTONETA Lambretta, modelo 60 y Siambretta modelo 39. Contado, facilidades, permuto. San Miguel 1885, Las Heras. 15|11|C|343|15|11

A JEEP modelo 59. Contado, facilidades, permuto. San Miguel 1885, Las Heras. 15|11|C|343|15|11

A FIAT 600, modelo 65. Contado, facilidades, permuto. San Miguel 1885, Las Heras. 15|11|C|343|15|11

A GLADIATOR T. 80, modelo 67. Contado, facilidades, permuto. San Miguel 1885, Las Heras. 15|11|C|343|15|11

A FIAT 600, modelo 69 (2), 4-S modelo 71, camioneta Chevrolet modelo 72 (2). Fiat 1500 familiar, modelo 65. Contado, facilidades, permuto. San Miguel 1885, Las Heras. 15|11|C|343|15|11

A. RENAULT 850, modelo 69 y Gordini modelo 63. Contado facilidades, permuto. San Miguel 1885, Las Heras. 15|11|C|343|15|11

A. CAMION Fiat 666, vendo o permuto. Godoy Cruz y Avellaneda. Villa Nueva 15|11|F|26920|15|11

ATENCION, camión Chevrolet 1946 con volquete, a toda prueba, vendo. Recibo Jeep o Chatita Coronel Plaza 651. 15|11|T|09003|16|11

ATENCION Fiat Multicarga 1973, flamante estado. Automóvil Chevrolet 1964, a toda prueba. Vendo. Coronel Plaza 651. 15|11|T|09003|

AL CONTADO compro autos medianos, patente Mendoza. José Vicente Zapata 236. Mza. 5|11|F|24459|17|11

ACOPLADO de 3 toneladas, vendo, uno de madera y uno metálico, Progreso y Rodríguez. J. Nazareno, Villa Nueva, Teléfono 261742. 8|11|F|25068|15|11

AUTOMOVILES compro modelo 60 en adelante, pago contado. San Miguel 1885, Las Heras. 10|11|C|659|15|11

AUTOMOTORES Orlando Fuentes, Maza esquina Rodríguez Peña, Luzuriaga, recibe consignación. 12|11|F|25994|15|11

APURADO vendo volquete Sanchelli, 6|8 toneladas, O'Higgins 1531, Godoy Cruz. 14|11|F|30075|15|11

AUTOMOVILISTAS Arreglamos las puertas de su vehículo en el día, capot y baúl, soldaduras. Sáenz Peña 2025. Cerquita Plazoleta Barraquero. 14|14|C|888|16|11

ATENCION: particular vende Furgoneta 4F y Rural Fiat (Cisitalia). Recibe Ranault 61, Santos Dumont 290, G. Cruz, Barrio Bancario. 14|11|F|30077|15|11

ATENCION vendo barato volquete completo 8/10 ton., 5 llantas Ford 46; manga diferencial completa y tren delantero. Bra. de los Andes 4343. 13|11|F|26320|15|11

AUTO radio stéreo, parlantes, amplificadores, fabrica todo audio. Alem 265. 13|11|C|622|19|11

AUTO Unión impecable vendo. Adolfo Calle 95, Dorrego, Gilén. 13|11|C|235|15|11

AMI 8 - 1973 recibo menor precio Cipolletti 1381 - Dorrego. 15|11|C|167|16|11

AUTOMOTORES vendo, permuto: Citroen 1967 impecable, Renault 1961, Ford Taunus 1957 y Ford 1953, todos en condiciones. Independencia 2101. Las Heras. 15|11|C|178|13|11

ATENCION particular vende dos camionetas Chevrolet Standard 73 y de baja 74. Recibo permuta. Malpú 574, Ciudad. 15|11|F|30099|16|11

AUTOMOTORES Bermejo, vende Cupé Torino 380, modelo 1967, aceptamos permutas. Almirante Brown 3162, Bermejo, Teléfono 260836. 15|11|F|26915|15|11

AUTO UNION 1969; Renault 1963, 1963. Vendo, facilidades. Pringles 1797, San José. 15|11|C|31|15|11

AMI 8, R6, 1972, vendo, permuto. Facilidades. Pringles 1797, San José. 15|11|C|321|15|11

APROVECHE Citroen 1972, único dueño. Oportunidad. Contado. - Las Heras 872 - San José. 1511|C|310|15|11

AFINAMIENTO y carburación a domicilio en el acto. Belgrano 739, Godoy Cruz, mano de obra $ 600. 15|11|F|26682|16|11

BOMBA inyectora Mercedes Benz 1114 sin uso vendo total contado $ 43.000. Teléfono 223015. 15|11|F|26704|16|11

COMPRO unidades usadas, modelo 62 en adelante. Buenos Aires 344, Mza. 1|10|F|31470|Pte

---

CITRONETA 69, vendo, permuto, particular. - Mármol 1502, Villa Hipódromo. 8|11|C|296|19|11

CUPE Torino modelo 1971, vendo, permuto. Rodríguez Peña 2325. Luzuriaga. 13|11|F|26177|15|11

CAMBIO diesel 135 HP. rectificado por otro más chico. Gobernador González 582. Ciudad. 13|11|C|604|15|11

CITROEN excelente estado oportunidad, vendo. Lavalle 333, Cdad. teléfono 258491. 13|11|C|781|15|11

CAMIONETAS Peugeot 404, Chevrolet 62, cupé Torino 68, Rambler Classic 65 y camión Chevrolet 47 con volq. permuto Bra. de los Andes 4343, V. Nueva 13|11|F|26317|15|11

CAMION Ford 600, motor M. Benz vendo o recibo por taxi o coche. Necochea 1949. G. Cruz. 14|11|C|949|15|11

CAMION Ford diesel F-600, con volquete y baja, seminuevo. vendo, permuto, facilidades. - Aruani, Bandera de los Andes 388, San José. 14|11|F|26536|15|11

CUPE Torino Luteral Comahue, nueva, 1975, 18.000 Kms., una joya, vendo o permuto menor precio. Avda. España 1560 (playa) 8 a 12.30. Barcala 1654, San José, 16 a 21. 15|11|C|173|15|11

CAMIONCITO diesel 5.000 Kg. reparado, total 200.000, facilidades, permutas. Tel. 262986. 15|11|C|157|158|15|11|D

COMPRO camioneta pago en 90 días, particular. Federico Moreno 1247. 15|11|C|234|15|11

CAMIONETA Chevrolet mod. 72 y Fiat mod. 1969, vendo. - Teléfono 259230. 15|11|C|642|15|11

CITROEN 3CV 1970 impecable vendo contado y facilidades. 12 de Octubre 761 - Gilén. 15|11|C|256|16|11

CAMION Bedford modelo 61, volcador, vendo o permuto. Talcahuano 2585. 15|11|T|9016|16|11

COMPRO Cupé Chevrolet 39, buena de carrocería. Colón 670, Godoy Cruz. 15|11|F|30124|15|11

COMPRO auto contado, hasta 12.000.000. San Martín Sur, 1107 Godoy Cruz, Teléf. 225842. 15|11|F|30093|16|11

CAMIONETA Chevrolet 1965, impecable, vendo, facilidades. Recibo coche. Bandera de los Andes 2829. 15|11|F|26910|15|11

COMPRO auto mediano, entrego camión International modelo 36, baranda alta y $ 2.000.000 y $ 500.000 por mes. - Tel. 222024. Don Carlos. 15|11|T|9008|16|11

CITROEN 3 CV 1970, impecable vendo $ 8.900.000 m|n. San Martín 76, Godoy Cruz. 15|11|F|26691|15|11

CITROEN 69, Buen estado, vendo. Salta 2904, Ciudad. 15|11|C|287|16|11

CAMIONETA Chevrolet 1970, super buena. Vendo, permuto. Facilidades. Don Bosco 40. 15|11|C|324|19|11

CAMIONETA Fiat 1969, Dodge 200 1969. Vendo, permuto, facilidades. Pringles 1797, San José. 15|11|C|321|15|11

CAMIONETA Chevrolet 66, vendo. Benavente 4457. Villa Nueva. Gilén. Tel. 261155. 15|11|F|26927|17|11

CAMIONETA 68, vendo o permuto. Unica mano. Pellegrini 1342, San José. Tel. 259552. 15|11|C|341|16|11

CITROEN 3 CV, 70, vendo. Benavente 4457, Villa Nueva. Gilén Tel. 261155. 15|11|F|26921|17|11

COBERTURA Chevrolet 60 al 75 y Jeep chasis largo, vendo, barata. Paso de los Andes 588. Las Heras. 15|11|C|343|15|11

CHEVROLET 74, Special, vendo. permuto, Santa Fe 818, C. 14|11|C|013|15|11

CHAPERIA, pintura, trabajos garantidos, financiación. Francisco Alvarez 713, esq. Lamadrid. Dorrego. 15|11|T|8989|16|11

CHEVROLET Special 69 vendo o recibo permutas. Francisco Alvarez 713, esquina Lamadrid. - Dorrego. 15|11|T|8989|16|11

CHEVY 1970 impecable, cubiertas radiales, particular vende. Acepto permuta. Oalscoaga 1713, Ciudad. 15|11|C|976|16|11

CHEVROLET Super 64, vendo. Benavente 4457, V. Nueva, Gilén. Tel. 261155. 15|11|F|26942|17|11

DODGE DP-100 Diesel 1974, caja 4ª, motor Perkins mod. 75, 6 cilindros, cubiertas especiales. Realmente única. Recibo permutas, financiación. Rioja 1448. Mendoza. 6|11|F|17901|Pte.|SD

DE PARTICULAR a particular necesito comprar camioneta Fiat Multicarga o Peugeot pago contaro. Tratar día 16-11-75 de 9 a 12 hs. en Belgrano 1286, Godoy Cruz, Mza. Tel. 220217. 15|11|C|927|16|11

ENTREGO Renault Gordini, modelo 65 y efectivo por auto mediano modelo 68, en adelante, no interesa el estado. Teléfono 260949. 13|11|T|8918|15|11

ESCAPES, silenciadores, venta, colocación en Martínez. Alberdi 648, San José 18|10|C|042|043|20|11|D

ECOMOMICO 4 cilindros Ford Taunus 58, Rivadavia 650, Godoy Cruz. 15|11|F|30081|16|11

ESTANCIERA 66, vendo, permuto, menor precio. Dorrego 1050, Guaymallén. 15|11|F|30115|16|11

EQUIPO Unic 58, motor Leyland, reparado a nuevo, vendo. Permuto, facilidades. Paso de los Andes 588. Las Heras. 15|11|C|343|15|11

FIAT 1500 Multicarga, modelo 66, vendo al contado. Torrents bobinados. San Miguel 607. Las Heras. 1511|T|9019|16|11

FIAT 600, 1967, vendo o permuto. Sáenz Peña 1451, Las Heras. 15|11|C|349|15|11

FIAT 600, 1970, flamante estado recibo permuta. Belgrano 1250. Godoy Cruz. 15|11|C|249|15|11

FIORD 1940, 4 puertas, flamante, 13.500. Y motoneta 0. Facilidades. Belgrano 1250, Godoy Cruz. 15|11|C|149|15|11

FIAT 128 1300 - 1974. Recibo Fiat 600. Godoy Cruz 240, Maipú. 15|11|C|246|16|11

FALCON Futura 1969, impecable, vendo, permuto. - San Luis 285. 15|11|C|263|15|11

FIAT Rural 125 - 72, seminueva vendo. Recibo menor. Tiburcio Benegas 346, Godoy Cruz. 15|11|F|30097|15|11

FALCON 66, impecable. Vendo recibo permutas, Tiburcio Benegas 350, Godoy Cruz. 15|11|F|30096|15|11

FORD Falcon, 68, vendo. Benavente 4457, Villa Nueva, Guaymallén, Teléfono 261155. 15|11|F|6912|15|11

FIAT 125 Cupé 74, únicamente contado. Recibiría Fiat 600-70. Correa Saá 590. San José. Gilén. 15|11|C|317|15|11

FIAT 600, 67, con detalles de chapería $ 48.000. Total Olascoaga 453, Ciudad. 15|11|F|26684|16|11

FIAT 600, 1971, vendo o permuto. Bernardo Ortiz 1196, G. Cruz. 15|11|C|316|15|11

FORD Galaxie 1960, buen auto. Vendo, permuto. Facilidades. - Don Bosco 40. 15|11|C|34|15|11

FIAT 1600-70, una joya, vendo. Lavalle 333. Ciudad. 258491. 15|11|C|306|17|11

FIAT 600-1968; 4-L-1966, vendo, facilidades. 25 de Mayo 2997. 15|11|C|343|15|11

FORD Falcon 72, vendo. Benavente 4457. Villa Nueva. Gilén. Tel. 261155. 15|11|F|26936|17|11

FLAMANTE Fiat 1500, 64, Mendocino, vendo, permuto. San Luis 224, Las Heras. 15|11|C|343|15|11

GILERA 300 cc. mod. 70 una joya vendo contado o facilidades. - Leopoldo Lugones 6006, Barrio Santa Ana - Guaymallén. 15|11|C|771|16|11

GORDINI 1966 impecable, total contado $ 55.000, particular. Tel. 262986. 15|11|C|157|159|15|11|D

GORDINI 65, contado y facilidades. Impecable. Perito Moreno 171, Godoy Cruz. 15|11|F|30098|15|11

GORDINI 68 vende part., $ 75.000, muy bueno, Sáenz Peña 1814, G. Cruz. 15|11|C|337|15|11

IMPECABLE, 4-L-68, vendo, permuto. San Luis 224, Las Heras. 15|11|C|343|15|11

JEEP Willys 47 motor nuevo impecable estado. - Oportunidad $ 95.000.00. San Martín 401, Godoy Cruz. 14|11|F|26501|15|11

JEEP IKA petitero. Vendo, facilidades. - San Luis 285. 15|11|C|263|15|11

JEEP IKA recibo cualquier permuta, Renato Sanzin, 1701, Villa Hipódromo. 15|11|C|274|15|11

JEEP 1962, 58, carrozado, vendo, facilidades. Pringles 1797, San José. 15|11|C|321|15|11

KAISER Carabela 1960, vendo, permuto. Facilidades. San Luis 285. 15|11|C|263|15|11

MOTOS Zanella 48 c.c. vendo. Vea D.A.R.A. Costanera y Rondeau. 11|11|C|985|15|11

MOTORES Diesel 0 km. y usados, para camioneta y bombeo, con certificado de fábrica, entrego colocado. Bombas centrífugas. Buenos Vecinos 646. Rodeo de la Cruz. Tel. 123. 14|11|F|26547|16|11

MOTONETA Siambretta 125 lujo andando perfectamente. Paso de los Andes 580 - Ciudad. 15|11|C|078|15|11

MEDICO vende Chevrolet Super 66, primera mano a particular. Mármol 203 - Dorrego. 15|11|C|245|16|11

MOTO Capri 50 cc., vendo, precio razonable. Urquiza 157, Godoy Cruz. 15|11|C|268|15|11

MOTONETA Siambretta, preparada tuerca. Vendo. Mitad contado, saldo permutas varias. Jorge Calle 208, Ciudad. 15|11|C|340|15|11

MOTOCICLETA Gilera, 150 cc., modelo 1961, perfecto estado. Precio total, $ 11.500. Hualpa 135, Godoy Cruz, Mendoza. 15|11|C|342|15|11

OPEL rural 56 - 15 cuotas de $ 500.000 m|n. Total. G. Godoy 838, 6ª Sección. Ciudad. 15|11|C|162|16|11

OPORTUNIDAD Rastrojero 1969 flamante, permuto por camioneta naftera Dodge, Ford o Crevrolet 72. Belgrano 1250. Godoy Cruz. 15|11|C|249|15|11

OPORTUNIDAD, 3 CV, modelo 72. 55.000 contado, resto a convenir. Jorge A. Calle 742, Tel. 216105. 15|11|C|315|15|11

PEUGEOT 404-66 y Fiat 1500 familiar 69. Sáenz Peña 1451, Las Heras. 15|11|C|343|15|11

PARTICULAR vendo Citroneta 61 en muy buen estado y Rambler 63, boca pescado, con carburador de Falcon en excelente estado. Fleming 255 y Paraná, Barrio Laprida, Godoy Cruz. 15|11|C|009|15|11

PERMUTO terreno por taxi. Boulogne Sur Mer. Nº 1245. G. Cruz. 15|11|C|227|15|11

PARTICULAR vende Fiat 600|69 $ 82.000 con $ 40.000 contado, saldo convenir. Berutti 169 - Dorrego. 15|11|C|204|205|16|11|D

PEUGEOT 404, mod. 72, part. vende contado y fac. Recibo Fiat 600. Lálnez 85, G. Cruz. 15|11|F|30121|16|11

PARTICULAR a particular compro al contado alguno de estos vehículos: Fiat 800, Argenta Siam; Fiat 600, del 65 a 69. Salta 1067, Godoy Cruz. Sábado y domingo todo el día. Tel. 227960. 15|11|C|330|15|11

PARTICULAR vendo Rastrojero 58 ver, tratar señor Castro. Inalicán 445, casi Mitre, Ciudad. 15|11|C|329|16|11

RURAL Unión, m-62, vendo urgente, bjestado. Ver: Remedios Escalada 3238. Dorrego. 12|11|C|466|15|11

R-6 Modelo 73, impecable, vendo o permuto, menor precio, Formosa 162, Ciudad. 13|11|T|8914|16|11

RENAULT Gordini 1969, Fiat 600 1969, cupé Chevrolet 1939. Vendo en cuotas, poco contado. Lamadrid 336. Cdad. T. 243820. 15|11|C|206|15|11

RASTROJERO 1965, vendo o permuto p|auto mod. 73|74. Pago diferencia. Adolfo Calle 1436. - Dorrego. 15|11|C|151|16|11

RASTROJERO 71 vendo contado, recibiría vehículo chico. Coronel Díaz 539. Ciudad. 15|11|C|153|15|11

RENAULT 850 - 70 vendo muy buen estado. Particular. México 1880 esq. J. B. Justo. V. H., Godoy Cruz. 15|11|C|233|15|11

RURAL Fiat 1500, 1969, buen estado, vendo, facilidades. 25 de Mayo 2997. 15|11|C|343|15|11

1'-6 mod. 70, muy bueno. Oportunidad. Facilidades y permutas. Castelli 150, Godoy Cruz. 15|11|C|176|15|11

RAMBLER vendo, 1962, muy buen estado. Joaquín V. González 375, Ciudad. Teléfono 254855. 15|11|C|313|16|11

RURAL Rambler 67, vendo. Benavente 4457. Villa Nueva. Gilén. Tel. 261155. 15|11|F|26939|17|11

RENAULT Gordini 69, vendo. Benavente 4457. V. Nueva. Gilén. Tel. 261155. 15|11|F|26933|17|11

RENAULT Gordini 66, vendo. Benavente 4457. Villa Nueva. Gilén. Tel. 261155. 15|11|F|26930|17|11

SIAMBRETTA tuerca vendo pesos 19.000 contado. - Patricias Mendocinas 1981, Ciudad de 16 a 24 horas. 14|11|C|923|15|11

SE VENDE una motoneta marca "Iso" en buen estado, Pringles 2539, Villa Nueva, Guaymallén. 14|11|C|030|16|11

SIAM DI TELLA 61, vendo. Benavente 4457. Villa Nueva. Gilén. Tel. 261155. 15|11|F|26924|17|11

TAXI Dodge, gasolera. Los Pescadores 1035, Dpto. 3, Ciudad. 15|11|T|09011|16|11

TOTAL $ 45.000, regalo auto Fiat 1100, modelo 60, o permuto por botellas o esqueletos, Félix Suárez 1642. Villa Nueva. 15|11|F|26674|15|11

¡URGENTE! vendo rural Fiat 1.500, mod. 1966. Vea de 12 a 16 horas. Alvear. 2111. G. Cruz 15|11|F|26647|15|11

VENDO Argenta Siam modelo 64, motor rectificado; recibo Fiat 1.100 o coche chico. Rosso 945. Villa Nueva. 14|11|F|26364|16|11

VENDO permuto Chevrolet 400; recibo Renault 6 4-L; doy facilidades, Félix Suárez 869. Villa Nueva. 14|11|C|903|16|11

VENDO Fiat cupé 125, 3.000 kms. reales, muy buen estado. Godoy Cruz 1475, San José. Mza. 14|11|O|034|16|11

VENDO Isard 300, Patricias Mendocinas 50, Las Heras. 14|11|C|984|15|11

VOLQUETE de 8 toneladas y camión Chevrolet 47, Sapo. Barato. Buenos Vecinos 646, Rodeo de la Cruz, Teléf. 123. 14|11|F|26544|16|11

VENDO Peugeot 403. Matienzo 1444 Villa Hipódromo. 15|11|C|926|16|11

VENDO Isetta 30, únicamente contado en buen estado y motor Dodge M. 40 completo, listo para colocar. Allayme 193. P. Molina. Gilén. 15|11|C|196|15|11

VENDO gomas, llantas para Torino, Peugeot, Fiat. Lamadrid 336 Cdad. T. 243830. 15|11|C|206|15|11

VENDO camión Bedford 57 gasolero, con volquete, frenos aire, alta y baja eléctrica, motor a reparar 100.000 Ant. y ctas. Rambler Classic de Lujo 550, mod. 65, perfecto estado 30.000 Ant. y Ctas. Calle Gomensoro 2874, pasando Sarmiento, 15 mts. Gilén. 15|11|C|199|16|11

VENDO o permuto despensa, flambrería y verdulería por taxi naftero, terreno o coche 62 en adelante. Tratar Dorrego 934 - Gilén. 15|11|C|229|17|11

VENDO camioneta Chevrolet modelo 74 escucho oferta. - Teléfono 215835. 15|11|T|08926|16|11

VENDO Citroen 3CV 1974, impecable. Contado unicamente. - Tel.

FELIX MARIN

MARTILLERO PUBLICO — MATRICULA 1031 — TELEFONO 257900 — MENDOZA

SIN BASE REMATA 780 LOTES

Orden de bicicletería por cierre, 4 Mueblerías, Fábricas de sillas y mesas y 275 remitentes de varios, nuevos y usados

HOY Sábado 16.30 Hs. - MAÑANA Domingo 8.30 Hs.

DETALLE: Heladeras comercial de 3 puertas en perfecto funcionamiento seminueva y familiar eléctricas. Cocinas a gas n/y usadas de 2, 3 y 4 quemadores, y otra semi industrial de 2 hornos, 4 hornallas y plancha para bifes. Lámparas y calentadores a gas. Lavarropas a paleta y de turbina semi automático y mini lavarropas. Televisores n/s usados, mesas para televisores. Radios eléctricas. Radio combinados stereos de mueble. Turbos circuladores de 16" y 20". Máquinas: de escribir portátil, de coser y de tejer. 45 bicicletas nuevas y usadas: para damas, caballeros y niños, de paseo ½ carrera y plegables. Kárting. Triciclos. Motoneta y Autitos para niños. Coche de BB. Alfombras. Lámparas de pie. Lámparas, Arañas. Veladores quinqué. Plafones. Faros. Cuadros al óleo. Espejos con marco dorado. Juegos de jardín en hierro forjado basculantes de 5 piezas. Art. de cámping: catres sillas plegables, mesas con 4 banquitos plegables, reposeras, colchonetas, salvavidas, cañas de pescar con reel, play mesas. Cortadora de fiambre manual. Balanza de 15 kilos abanico. Sillas y mesas para bar. Juegos de vajilla de 89 piezas en porcelana americana. Juegos de copas en cristal tallado y labrado a mano. Juegos de cubiertos en acero inoxidable importado, cuchillos monoblock, de 101 y 49 piezas. Percheros metálicos. Cuchillas. Planchas eléctricas. Licuadora a botonera. Palangana y vaporeol para peluquería. Juegos de cognac y de tocador en opalina. Juegos de pl-nic. Largavistas de bolsillo. Biblioteca. Escritorio. Floreros en fina cerámica. Estatuas símil marfil. Mesas de centro musicales y luminosas. Colchones y almohadas en todas las medidas y calidades. Puertas y ventanas usadas. Caja fuerte. Estabilizador de corriente.

MUEBLES: 38 juegos de comedor n/y usados de 7, 8 y 9 piezas, de estilos escandinavo, americano, modernos e inglés clásico, enchapados en petiribí. Aparadores americanos y antiguo de alzada. Módulos de 3 cuerpos. Modulares. Alacenas. 135 mesas: extensibles, redondas, óvalas, fijas, libros y otras de madera. 950 sillas: majestad, butacas, escandinavas, sport, colonial americana, imperial y otras. 36 juegos de dormitorios n/y usados de 5 piezas, modelos escandinavos, americanos, colonial americano y modernos. Roperos chicos y grandes. Mesas de luz. Cómodas. Toilette. Cunas. Cuchetas. Camas en todas las medidas y estilos. Cama de 2½ plazas en bronce y en hierro Luis XV. 30 juegos de living con diván cama y otros fijos de 3 piezas nuevos en fino tapizado. Fino juego de dormitorio de 5 piezas estilo colonial inglés en roble.

Colabora JOSE TRADE - Martillero Público

Avda. SAN MARTIN 3071 - 77 - CIUDAD

15|11|C|406|15|11

DISPONEMOS

CARROCERIAS COMPLETAS

para AUTOMOVILES FIAT 600 - 128 Y 125

"CENTRO FIAT"

Avda. Mitre 255 - SAN RAFAEL - Teléf. 23878

14|11|F|26453|17|11|A

BARBECHOS a $ 1,80

VIVERO TRES PORTEÑAS CALIDAD y SANIDAD

Ver: VIVERO, CARRIL CHIMBAS Esquina GALIGNIANA - TRES PORTEÑAS
VENTAS: 25 DE MAYO 1510 - TELEFONO 262316 - DORREGO
EN PALMIRA: CADETES CHILENOS 354 - TELEFONO 235

9|8|F|14958|Pte.|AD

ORO

$ 680 O. F.

MONEDAS - POLIZAS - PLATA
NECOCHEA 62 — LOCAL 11
Asociado a COVEMPA

10|11|C|681|15|11

Alquilo Bodega de 5.000 a 30.000 Hl.

Operación rápida, damos muy buenas referencias. Firma de primera. Absoluta reserva. Tratar: T. 972036 o escribir Poste Restante (E.V.C. 6) Diario LOS ANDES.

14|11|C|024|16|11

A. QUINTANA FLEITAS Vende Casa

Sobre calle Jujuy, 600 mts. total; todos los servicios (gas natural, cloacas, teléfono, etc.). $ 600.000,00 total a conv. Recibo vehículos chico. - Inf.: A. QUINTANA FLEITAS, Tel. 21 F. L. Beltrán o Tel. 249623, Olavarría - Bº Floresta.

15|11|F|26623|15|11

Lifona Automotores

Day 417 - San Rafael (Mendoza) - Teléfono 24520

En su Sección "NAUTICA" Ofrece:

LANCHA BERMUDA SS, c/Evinrude 65 H.P./E.
LANCHA BERMUDA SS, c/Evinrude 50 H.P./M.
LANCHA AVAN 400 V., c/Evinrude 33 H.P./M.
LANCHA GAVIAL, c/Jhonson Gale 40 H.P./E.
PESCADOR APOLO II, c/Chrysler 25 H.P./M.
Y VARIAS MAS

15|155|F|266000|15|11

JEFE DE VENTAS

con amplia experiencia necesita incorporar importante empresa dedicada a la comercialización de productos Sidero - Metalúrgicos, Maderas y Sanitarios. - Edad 25 a 40 años. - Imprescindible movilidad propia. - Enviar curriculum vitae a Poste Restante G.S. - Diario LOS ANDES.

13|11|F|26158|16|11

ORO

Joyería BASSO
PAGO $ 700 Gr Of.
RECATO POLIZAS
SAN JUAN 1359

13|11|C|439|18|11

Importante Empresa Necesita

Oficial carpintero, competente
SOLER DIEGO y Cía.
Acceso Norte Km. 6, L. Heras

14|11|C|017|16|11

AL COSTO

Liquido puertas, ventanas, portones, cortinas de enrrollar, aireadores metálicos y de maderas.
PASO DE LOS ANDES 204 - Cdad.

14|11|F|26514|18|11

A. QUINTANA FLEITAS

Vende casa en Fray L. Beltrán, sobre pavim., agua, luz, etc. con $ 140.000, resto convenir. A. Quintana Fleitas en Fray L. Beltrán Tel. 21 o en Olavarría 98 Bº Floresta. Teléfono 249623.

15|11|F|26625|15|11

EN FRAY L. BELTRAN

Casi 5 Has. total. Con casa, viña, olivos (20.000 kgs.). Der. agua perf. 3" CON COSECHA. $ 600.000,00 con el 50 % Escrit. saldo 1 y 2 años. Informes: A. Quintana Fleitas. Tel. 21 - Fray Luis Beltrán y Olavarría 98 - Bº Floresta. T. 249623.

15|11|F|26626|15|11

CAMION FORD 67 ESPECIAL

motor Perkins 137 HP, caja E 5ta. Diferencial pesado. ndo. Pueyrredón 1894. Tel. 0175 - Chacras de Coria.

15|11|F|26632|15|11

ORO

Compramos Mejor Precio
A PARTICULARES Y COMERCIANTES
GALERIA TONSA - LOCAL A-14

10|11|F|25526|Pte.

Vendo Contado

Juego de escritorio en Viraró. Tres piezas. Biblioteca de 2,20 m. de frente. Escritorio y sillón tapizado en cuero. Total: $ 37.000.
TELEFONO 256970

15|11|C|922|15|11

CONCON

VIÑA DEL MAR
ARRIENDOS
Atenderá Señor Cristián Rodríguez, días 19 al 21 de noviembre
CONCERTAR ENTREVISTA
HOTEL NUTIBARA

15|11|C|241|15|11

VENDO AUTO CHOCADO

DODGE. POCO KILOMETRAJE
VER GARAJE COLON
COLON Nº 419

15|11|C|145|15|11

ALAMBRE 17/75 A. R.

DE PRIMERA
ALAMBRE PUA
Chapas Galvanizadas 3.66
VENDO — TELEFONO 262864

15|11|C|179|15|11

ALMACIGOS

Vendo: Pimiento 4 cascos Morrón. Ajíes Suit Banana y tomate Rossol, Nápoli y Roma. Carril Viejo a San Juan, a 200 mts. del Km. 13. El Borbollón - Las Herras M.S.A.

15|11|C|258|17|11

ORO

PRECIOS ESPECIALES A COMERCIANTES - $ 700 O.F.
COVEMPA — Leandro Alem 172

15|11|C|260|15|11

PALMERO VENDE EN RIVADAVIA

1ra. Serie - LOTEO VIEJO SOLAR CALLES COLON, VITALE Y COMEGLIO

Lo esperamos mañana de 10 a 13

Informes en:
MENDOZA: Av. ESPAÑA 1231 - TEL. 258109 - 258119
SAN MARTIN: LEANDRO N. ALEM 463 - TEL. 21115

Avisos Clasificados

(Viene de la pág. anterior)

Ventas Varias

NDO aire acondicionado para automóvil, Tester, importado para electricista de automóvil. Pje. Chavarría 545, altura Moreno 130 - Ciudad.
15|11|C|187|15|11

NDO compresor monofásico de H.P. y 1 H.P.; agujereadora de e; esmeril con flexible de ¾ P., monofásico; punzonadora, mbinada para 6 matrices. Lote motores eléctricos de ½ hasta 10 H.P. Avellaneda 568, Seor Domínguez. Bermejo.
15|11|C|361|15|11

NDO ocho marcos nuevos, medas comunes, madera primea. Maipú 119, Godoy Cruz.
15|11|C|312|15|11

NDO lote de cerdos, 6 madres, os reproductores, quince lénones. Tratar: Chacabuco 555. iudad.
15|11|C|332|16|11

NDO alambre para parral de ta y media resistencia. Juan ufré 2918, 4ª Sección.
15|11|C|334|15|11

NDO máquina de soldar, sierra rcular, esmeril y agujereadora ifásicos. Amengual 954, Goy Cruz.
15|11|C|338|16|11

NDO cuadros al óleo. Rondeau 1. Depto. 1. Ciudad.
15|11|C|294|15|11

NDO heladera comercial, 4 uertas. Ameghino 840. Ciudad.
15|11|T|9002|16|11

NDO heladera vitrina y cortara de fiambre eléctrica, peruto por coche. Magallanes 1358. Cruz. Benegas.
15|11|T|9200|16|11

Compras Varias

A." AMITRANO - Martillero, Tel 7711. Aristides Villanueva 332, frezca muebles, antigüedades, quinarias, artículos generas. Pagamos mejor. Anticipa dinero.
9|6|F|12224 Pte.

BENTURINO, Martillero. Teléf. 8730 y 244335. Av. Colón 669 frezca muebles, antigüedades, rtículos de hogar. Anticipo dinero.
2|1|F|7828|Pte

DIARIOS y Revistas, libros, archivos, fichas IBM, cartón, reparo a domicilio. Tel. 222024.
23|10|C|702|22|11

SELLA Martilleros. Tel 247447 iburcio Benegas 776 ofrezca uebles, artículos hogar, máuinas usadas. - Dinero en el cto.
11|2|F|36991 Pte.

TRAJES usados, compro toda opa invierno-verano. Llame teéfono 252411. Alberdi 77 - Casllo.
3|11|C|332|18|11

MPRO roperos, dormitorios, art. ogar. Tel. 262993.
11|11|C|039|15|11

MPRO muebles buen precio, sados, viejos y nuevos, retiro domicilio. Los Pinos, Las Heas esq. Perú, Tel. 214720.
14|11|C|940|20|11

MPMRO máquinas de carpinte- y aserradero, hoy únicamen- Rubén Darío 135, Godoy uz, Mza.
15|11|C|180|15|11|D

MPRO mezcladora, picadora, onofásica, cualquier estado. 258633.
15|11|C|309|15|11

MPRO macetas viejas de porna, de 3 o 4 patas altas o cotunes grandes, con atril de hieo. Llamar al 240871.
15|11|C|348|16|11

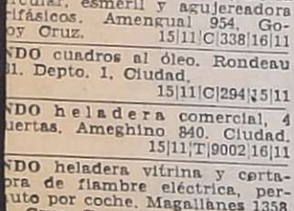

Combinados, Cambiadores y Televisores

OPARLANTES, cambiadiscos, cos, cassettes, magazines, amicadores. Financiación. Fáca. Alem 265.
13|11|C|622|19|11

CAMBIE el tubo de su televisor y páguelo a crédito. Garibaldi 374. Teléfono 248066.
10|8|F|81631|Pte

ESTEREOFONICO Audinac AT-510 baffles 60 w., bandeja Winco, profesional. Colón 248.
8|11|F|24135|15|11

EL TECNICO alemán repara televisores a domicilio, pero llámelo únicamente si sabe y puede exigir lo mejor. Tel. 251189.
15|11|C|062|21|11

REPARACIONES: combinados, tocadiscos, radios, transistores, responsabilidad, competencia. Adolfo Calle 414. Dorrego. Teléfono 243359.
12|11|C|353|16|11

TELEVISORES y combinados reparamos, cambiamos tubos (Colocamos Philips o Colombia). Facilidades de pago. Garantía escrita. Revisación y presupuesto sin cargo. Teléfono 253993. Ameghino 126. Ciudad.
14|11|T|8961|16|11

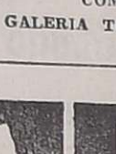

Ocupaciones Varias Pedidas

CADETE, 14 a 16 años, con conocimiento dactilografía. Escribanía Mora. P. Mendocinas 1240 - Mza.
14|11|C|906|15|11

ECONOMICE, aprenda a reparar pequeñas fallas de su automóvil. Manténgalo en perfecto funcionamiento. Curso práctico. Fundación E.A.G. Juan G. Godoy 969 (altura calle Dorrego al 500). Guaymallén.
13|11|C|692|18|11

EMPLEADA escritorio, dactilógrafa, con referencias y experiencia en cuentas corrientes, facturación y bancos. Se ruega no presentarse sin estos requisitos. Gutiérrez Nº 323, Cdad. De 9 a 11.30 hs.
15|11|C|284|15|11

INDEPENDICESE. Cursos prácticos máquinas, herramientas, soldadura, tornería. Taller Escuela Fundación E.A.G. Juan G. Godoy 969 (altura calle Dorrego al 500). Guaymallén.
14|11|C|693|20|11

IMPORTANTE empresa necesita oficial carpintero competente. - Acceso Norte Km. 6. Las Heras.
14|11|C|017|16|11

JOVEN para ayudante, con conocimientos cañería domiciliaria, necesito. Granaderos 2655, Cdad. T. 214466.
15|11|T|8999|16|11|D.

NECESITO ayudanta de cocina, con experiencia. Tel. 243600, de 11 a 24 hs.
14|11|C|75|76|15|11

NECESITO chofer mecánico, manejar guinche de tránsito. Con carnet profesional. Presentarse 7 hs.: Ameghino 149, Ciudad.
15|11|C|186|15|11

NECESITO oficiales albañiles competentes. Estrada 168, Ciudad. - Sr. Gordillo.
15|11|C|166|15|11

NECESITO ½ oficial metalúrgico carpintería metálica. Necesito ½ oficial estructura de tinglado. - Beltrán 379, Ciudad.
15|11|C|70|15|11

NECESITAMOS oficiales carpinteros y tapiceros. Pescadores y Acceso Norte, Las Heras. Prieto Hnos.
15|11|C|99|17|11

NECESITO oficiales albañiles. Presentarse sábado. Trabajar lunes próximo. España 3538, Villa Nueva. Gilén. Mza.
15|11|C|281|282|15|11|D

NECESITO oficial chapista y aprendiz adelantado. Pedernera 132, casi Avda. de Acceso.
15|11|T|09015|15|11

NECESITO 1|2 oficial mecánico, refrigeración. Morón 332, Mza. De 8 a 12 horas.
15|11|T|09001|15|11

OFICIAL pintor para máquinas viales. Muy competentes necesito. Pellegrini Nº 1697, Godoy Cruz. Teléfono 246966.
14|11|F|26485|15|11

OFICIALES muebleros necesito. - Avda. España 2876, Ciudad.
15|11|F|26614|16|11

OFICIAL o ½ oficial mueblero, necesitamos. López de Gomara 429, V. Nueva. Horario de industria.
15|11|F|14006|16|11|D.

RASTROJERO necesito, viajes larga distancia. Teléfono 230790.
15|11|C|222|16|11

REPARTIDOR de bebidas necesitamos. Paso de los Andes 2259 Mza.
15|11|C|291|15|11

SEÑORITAS muy buena presencia, para club nocturno. Sueldo y viáticos. San Martín 80 "B" Ciudad.
14|11|F|26479|15|11

SE NECESITA maquinista para grúa, Tortone K.G. 1500, San Juan y República de Siria, concurrir de 8 a 12 y 15 a 19 hs.
15|11|T|8975|15|11

SE NECESITA joven con práctica en atención carrito bar. Presentarse de 16 a 18 horas: Tiburcio Benegas 1577, Ciudad.
15|11|T|8994|15|11|D

TOPADORISTA traxcavadorista, para D.8, nuevos, muy competentes, necesito. Pellegrini 1697. Godoy Cruz. Teléf. 246966.
14|11|F|26487|15|11

VENDEDORAS domiciliarias, buenas ganancias. Horario libre. 25 de Mayo 83 - Las Heras. Frente Huracán Las Heras.
14|11|C|931|16|11

VIAJANTES libres para productos alimenticios, necesitamos con o sin movilidad. Presentarse sábado y lunes, de 9 a 13 horas. Pedro Pascual Segura 404, San José (B. de los Andes al 1750).
15|11|F|26914|15|11

OFRECIDAS

A CHILENO: con documentación lista para trabajar en: construcción, casero, temporario de fábrica o en cosecha, contratista, chofer profesional carga pesada, etc. Llamar teléfono 258466 a cualquier hora.
14|11|C|912|16|11

CHILENO ofrécese como tornero, mecánico de autos. 10 años experiencia. Ofertas sábado y domingo en Necochea 2024, Godoy Cruz.
15|11|C|72|16|11

JOVEN soltero 26 años, 3º comercial, se ofrece, honestidad, buena familia, para cobranzas. Trámites bancarios y administrativos. Registro de conductor. Poste restante Diario LOS ANDES L. M. (19).
15|11|C|299|15|11

SRA. ofrecese de casera o compañía señora. Pte. Rte. T. D. (26) Diario LOS ANDES.
14|11|C|878|879|15|11

SEÑORA sin pretensiones para escritorio, consultorio, telefonista se ofrece. Matienzo 2018, Pedro Molina.
14|11|T|8979|15|11

SEÑORITA joven, distinguida, con excelentes antecedentes, se ofrece cuidar bebé, por horas de 6 meses a un año. Teléfono 262103, llamar de 7 a 15.30.
15|11|F|26569|15|11

Ofrecidos Varios

Teléfono 217460

A DESTAPAR cloacas, desagües, cañerías de agua caliente con sistema moderno, limpieza de calefones, plomería en general. Disque 217640 de su empresa de confianza, "Gracias".
11|11|C|921|16|11

EMPRESA GODOY CRUZ
DESTAPAR CLOACAS
DE URGENCIA
Teléfono 244064
Atiendo: Luján, Maipú

Chacras de Coria. Destapo cañerías de agua caliente con equipos modernos. Plomería, limpieza de calefones y cocinas.
15|11|C|259|15|11

"ENRRI SERVICE"
DESTAPES DE CLOACAS
DE URGENCIA
Teléfono 230680

Plomería, sopleteo de cañería de agua caliente con equipos modernos. - Limpieza de calefones.
15|11|C|259|15|11

EMPRESA NUEVA YORK
A DESTAPAR CLOACAS
Teléfono 246529

Reparo y limpio calefones en el día, sopleteo de cañerías de agua caliente. - Instalaciones estufas.
15|11|C|259|15|11

A DESAGOTE, pozos, cámaras sépticas, destapes cloacales, cañerías en general, La Moderna, Teléfono 243865.
5|11|C|813|30|11

A DESTAPAR cloacas desagües calefones gas, plomería. "Trabajos garantidos". Tel. 250617
3|10|F|39365|Pte.

A HELADERAS, lavarropas, termocalefones. Reparaciones garantidas. Silva 2938. Tel. 250471.
16|10|C|922|19|11

A DESTAPAR cloacas, cañerías, calefones, plomería, 242948. Juan B. Justo 564, Godoy Cruz.
12|11|C|418|18|11

A PLOMERO gasista, calefones, lavarropas, atención inmediata, precios razonables. T. 246434.
12|11|C|434|16|11

A DOMICILIO reparamos lavarropas, calefones instantáneos, cocinas. Rioja 355, T. 248250 - 216496.
15|11|C|333|15|11

A DOMICILIO reparamos heladeras familiares, comerciales, lavarropas, asesoramiento gratis. 260136
1,10|F|93848|Pte.

A DESAGOTE pozos, cámaras sépticas, limpieza cañerías. UNIMEV. Teléfono 261745.
16|10|F|99829|Pte.

A INTEGRAL Máquinas de Coser Taller especializado todas marcas, modelos. Vamos a domicilio. Trabajos garantidos. Lamadrid 430, ciudad. Teléf. 249178.
13|11|C|625|19|11

A PLOMERO: Especialidad calefones, cocinas, artefactos. Destape cañerías. Garantía. Teléfono 220409.
14|11|C|991|23|11

A SU JUBILACION ¡Ahora! Dinamismo en trámites. Consúltenos. Lunes a viernes 17 a 20 hs. Garibaldi 118, Piso 2º, Local 2 - Mendoza.
14|11|C|06|20|11

A DESTAPAR cloacas y desagües pluviales. Teléf. 247316.
15|11|C|248|15|11

ARREGLE su techo con asfalto plástico "Ricasfalt" y personal experimentado. Salta 1574. Tel. 250679.
14|11|C|948|16|11

ALBAÑIL techos, trabajos generales de albañilería, trabajo de urgencia, 250571.
14|11|C|040|15|11

AZULEJISTA, pisos. Garantía. Trabajos chicos.. Fernández. Teléfono 230021.
15|11|C|144|17|11

CIELORRASOS premoldeados de yeso. Rápida colocación. Económicos. Garantidos. Créditos. Teléfono 248874.
6|11|C|14|21|11

CIELORRASO telgopor, empapelado, pintura, rapidez, seriedad. Teléfono 248539.
10|11|C|905|16|11

COLCHONERO domicilio lana, pullman Arreglamos camas, estiramos elásticos, cotín. - Teléfono 258860
13|11|C|728|12|12

CONSTRUYO Plan Eva Perón - B.H.N. y refacciones en general Neuquén 663, Las Heras.
15|11|C|161|18|11

ELECTRICISTAS con matrícula. Tel. 240058.
8|11|C|216|22|11

EMPRESA Los Amigos, Lamadrid 1390, Dorrego, trabajo de albañilería, refacción y pintura de obra etc. Tel. 215838 y 223639.
14|11|C|914|15|11

EX MECANICO Singer, arreglo máquina coser. Teléfono 240350 - Godoy Cruz 6235, Gillén.
15|11|F|26657|15|11

IMPERMEABILIZO techos, vela vidrio, pintura aluminio. Garantía, facilidades. Arias. - Teléf. 220657.
14|11|C|825|18|11

IMPERMEABILIZAMOS terrazas, tejas, zinc, cielorrasos telgopor, pintura. Garantía. Financiación. Teléfono 254475.
13|11|C|695|16|11

LUSTRO, repaso, reacondiciono cualquier tipo de muebles. Teléfono 262099.
15|11|C|331|18|11

PINTURA, empapelado, albañilería en general. Teléf. 227964. Sr. Paludi.
13|11|C|635|19|11

PINTURA y refacción de casas. T.E. 225117.
15|11|C|292|17|11

TOLDOS nuevos y arreglos, tapicería general almohadones, cortinados. Tel 217457.
31|10|C|002|22|11

Ventas o Permutas

PERMUTO casita modesta por similar otro lugar. Julio A. Roca 1530. G. Cruz. Benegas.
15|11|C|225|15|11

Comerciales

PERSONA con algo capital y trabajo, asocio a productivo negocio. Salta 1542, ciudad.
15|11|C|278|15|11

Préstamos e Hipotecas

COMPRO documentos de vinos y uvas. Ituzaingó 1458, Tel 256471.
15|11|C|289|15|11

Educacionales

A ALUMNOS secundarios preparamos todas las materias. Mucha experiencia. Buenos Aires Nº 330. - 5º F. Teléfono 253639.
3|11|C|409|17|11

A ALUMNOS secundarios, preparamos todas materias individualmente. San Martín 276, teléfono 246172.
4|11|C|285|19|11

ABSOLUTA responsabilidad, Instituto Columbia, prepara materias secundarias. Enseñanza especializada, Teléf. 242715.
15|11|C|301|17|11

INGLES preparo alumnos. Responsabilidad. Precios módicos. - Federico Moreno 2459, Teléf. 254747.
9|11|C|662|15|11

INGLES, preparo alumnos. Espejo 144 - 6º piso. Dpto. 18.
15|11|C|102|15|11

INGLES intensivo: conversación, necesito profesor. Teléf 252520.
15|11|C|201|17|11

PROFESORES Universitarios, preparan individualmente todas las materias, Juan B. Justo 338, Piso 3, Dpto. 13, ciudad, Teléfono 230495.
13|11|C|747|15|11

PERMUTA maestra de Bs. As. con Mendoza. Tel. 244264.
15|11|C|195|16|11

Academias

APRENDA peluquería, hay modelos, práctica diaria, peinados. - San Juan 732. C.
8|11|C|410|17|11

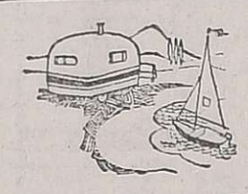

CASAS RODANTES Y EMBARCACIONES

"AMERICANA", casas rodantes. - Equipadas con baño químico, transformador, batería, bomba de agua eléctrica, cocina con horno, heladera, calefón, etc., Expone y vende: Pecas Automotores, Buenos Aires 344, Mendoza, Tel. 217830.
9|11|F|35328|30|11

CASA Rodante Dulcehogar, flamante, 5 personas, precio oportunidad. Colón 248.
1|11|F|23479|Pte.

LANCHA Bermuda Brava, motor Evinrude 40 HP y trailer, pesos 160.000. Tel. 246616. Tratar: Julián Barraquero 288, ciudad.
14|11|C|027|15|11

TRAILER "ANAHI" Representante zona Cuyo: Jardín del Automóvil. San Martín 1955. Godoy Cruz, Mza. Tel. 290078 - 2448402 y 248279.
18|10|F|99942|Pte

TRAILER carpa 135 Kg., armado automático 3 segundos, 6 personas, Oferta promocional. Inodoros químicos. Colón 248.
1|11|F|23478|Pte.

Ley 11867

LEY 11867. — Ghierh Argentina S.A.I.C.F. comunica al público y acreedores que vende su negocio playa de estacionamiento, ubicado en calle Lavalle Nº 35|49 de esta ciudad a Independencia Propiedad Horizontal S. A. Inmobiliaria. Reclamos: Escribanía Doctorovich, Avda. España 1190, 1º piso, oficina Nº 15, Mendoza.
11|11|F|25833|15|11

Labores Femeninas

DECORACIONES: confección de cortinas en general, lavado, planchado, modifico a nuevo. - Facilidades. Tel. 259172.
12|11|C|349|18|11

PERSONAS BUSCADAS

SE BUSCA paradero del Sr. Roberto Brito. Lo busca su esposa Irma Irene Araya. Comunicar: Barrio Obrador Nº 1, Manzana 7. Casa 15.
13|11|C|597|15|11

Compra y Venta de Libros

COMPRO y vendo libros secundarios, primarios, novelas usadas. Rivadavia 29. Teléfono 250801.
13|11|C|653|19|11

TURISMO

ALQUILO chalet en las playas Rocas de Santo Domingo, Chile, 6 dormitorios, 3 baños, living, cocina y pieza de servicio. Tratar hoy y mañana. Hotel La Micela, Sra. Inés Palma, habitación 123.
15|11|C|365|16|11

CHACRAS DE CORIA, alquilo en la temporada por quincena o mes habitación amoblada c|baño privado, desayuno, pileta, jardín, entrada auto, a personas mayores, honorables. - Teléfono 960120.
15|11|F|26665|15|11

Pensión y Piezas Amobladas

A ESTUDIANTES o personas mayores que trabajen ofrezco habitación amueblada con comodidad, cocina. Emilio Civit 276.
15|11|C|238|15|11|D

ALOJAMIENTO caballeros, casa de Flia. España 1827. Cdad.
14|11|C|004|16|11

BUSCO alojamiento y pensión, casa de familia, persona mayor, Sr. Caputo. San Martín 563. - Cdad.
15|11|C|232|16|11

DOY pensión casa de familia, persona sola o matrimonio ,frente terminal. Tel. 218138.
14|11|T|8958|15|11

DISPONGO habitación para turista en casa de familia. Tel. 246139.
13|11|T|08921|16|11

RESIDENCIAL dispone habitaciones para señoritas y caballeros. Ambiente familiar. Santiago del Estero 164. Ciudad.
14|11|C|911|16|11

UNA habitación para 2 caballeros Lamadrid 459. Ciudad.
15|11|T|8987|15|11

Arriendos y Cambios

AMPLISIMO departamento con teléfono, living, 3 dormitorios, 3 baños, dependencias servicio. Teléfono 240282.
13|11|C|658|15|11

ALQUILAR deseo departamento 2 dormitorios, para ingeniero YPF. - Organización Guerrero. Chile 1875. Tel. 250892.
15|11|C|264|15|11

ALQUILO casa ideal para residencial, instituto, etc., sobre Avda. San Martín, total $ 20.000. Inmobiliaria Garibaldi, Garibaldi 464, ciudad. Tel. 243397.
15|11|26689|15|11

ALQUILO ciudad, casa amplia, $ 6.000. España 1121, local 3, C.
15|11|F|26689|15|11

BUSCO alquilar casa 3 dormitorios, dependencias. Teléfono 246928 - 290699.
14|11|C|023|15|11

DUEÑO alquila chalet temporada Carlos Paz y departamento 3 ambientes Mar del Plata, Pardo 356 ciudad.
13|11|C|765|15|11

DUEÑO alquila casa antigua con teléfono, fondo grande para empresa, 5ta. Sección. $ 8.000. Permuto casa chica. Teléf. 244465.
15|11|C|189|17|11

DESEO alquilar casa o departamento, 2 dormitorios, dependencias. T. 225925.
15|11|C|146|16|11

GALPON fuerza, teléfono, oficinas 550 mts. cubiertos, Dorrego, particular $ 9.000. Tel. 262986.
15|11|C|157|159|15|11|D

MATRIMONIO alquila casa sin intermediarios con garaje. Ciudad, Luján. Hasta $ 3.000,00 adelantan 5 meses. Teléfono 231159. Señor Simchak.
11|11|C|101|16|11

MATRIMONIO solo desea alquilar a propietario casita en radio céntrico. Preferentemente con teléfono. Llamar 246413, señor Martín.
14|11|T|8960|16|11

NECESITO alquilar por 1 año casa de barrio o departamentito para matrimonio, preferentemente G. Cruz, Carrodilla, Puntilla. Llamar 220968.
14|11|C|982|15|11

NECESITO en alquiler garaje, taller o local para carburación. Belgrano 739, Godoy Cruz.
15|11|F|26677|16|11

PROFESIONAL YPF busca casa 3 dormitorios, habit. servicio y garaje, 5ta, Sec. o Godoy Cruz. - Pte. Rte. T.D. (24) Diario LOS ANDES.
13|11|C|672|15|11

PARTICULAR alquila departamento sencillo, 1 dormitorio, cocina comedor, baño, cochera, de 10 a 14 hs. San Martín Sur 291, G. Cruz.
15|11|F|30119|15|11

SALON para vivienda, derecho cocina, baño, patio. San Martín Sur 291, G. Cruz. $ 250.000. De 10 a 14 hs.
15|11|F|30120|15|11

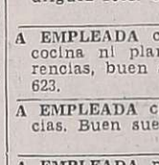

Servicio Doméstico Pedidos

A EMPLEADAS necesito buenos sueldos, agencia España 1683. - Tel. 259168.
10|11|C|531|15|11

A SEÑORA o señorita, cama adentro, s|planchado. Rodríguez 1008. Cdad.
15|11|F|26570|15|11

A EMPLEADA cama adentro, sin cocina ni planchado, con referencias, buen sueldo, 9 de Julio 623.
15|11|T|8938|15|11

A EMPLEADA c|adentro. Referencias. Buen sueldo. Perú 33.
15|11|C|192|15|11

A EMPLEADA para personas mayores, ½ día o cama adentro, inútil s|referencias, buen sueldo, Andrade 558. Cdad. Tel. 241186.
15|11|C|190|17|11

EMPLEADA, cama adentro, referencias, sueldo inicial 250.000. - Necochea 364 - 4º piso - Dto. A. Ciudad.
13|11|C|396|15|11

EMPLEADA señora o señorita formal, cama adentro, para señora mayor. Inútil sin referencias. Teléfono 247899.
14|11|T|8965|15|11

EMPLEADA servicio doméstico exclusivamente para limpieza, 3 personas mayores, cama adentro. Con referencias $ 220.000 mensuales. Sarmiento 24, Godoy Cruz. Flia. Caram.
14|11|F|30067|15|11

EMPLEADA para lavado y planchado necesito, buen sueldo, en Villa Nueva. Tel. 262864.
15|11|C|179|15|11

EMPLEADA limpieza y comida sencilla. 9 a 16 hs. Pellegrini 1695, Godoy Cruz.
15|11|C|171|16|11

EMPLEADA medio día sin cocina, Falucho 1036, Dorrego, Teléfono 240609.
15|11|C|336|15|11

MATRIMONIO solo, necesita empleada servicio doméstico, cama adentro, con documentos. Fco. de la Reta 1107, San José.
15|11|T|09006|15|11

NECESITO empleada para limpieza con cama adentro, buen sueldo. Tratar en la tarde, 25 de Mayo 2807. Dorrego.
14|11|C|917|16|11

NECESITO empleada cama adentro, seria, responsable, limpieza, entienda cocina, sueldo a convenir. Salta 480. Cdad.
14|11|C|918|15|11

NECESITO empleada cama adentro, sin lavado ni cocina. Tel. 222163.
14|11|C|966|15|11

NECESITO empleada medio día. Pardo 356. Ciudad.
15|11|C|056|16|11

NECESITO empleada servicio doméstico, cama adentro, con referencias. Se atiende de mañana. Lavalle 1101. San José. Teléf. 218674.
15|11|T|8985|16|11

NECESITO empleada para la Consulta (San Carlos), acepto con hija. Llamar al teléfono 218861, día sábado 15 desde las 14 a 21 horas.
15|11|F|26608|15|11

NECESITO buena empleada, con o sin retiro. San Lorenzo 170, 4º piso. Dpto. B.
15|11|C|228|15|11

NECESITO empleada cama adentro, sin lavado ni planchado. Infanta Mercedes de San Martín 669, entre 25 de Mayo y Perú, Cdad. T. 241751.
15|11|T|09014|16|11

NECESITO mucama, competente. Sueldo $ 200.000. T. 227791
15|11|T|09007|15|11

PERSONA sola necesita empleada cama adentro, con referencias. Presentarse domingo: Tito Laciar 109, Villa Nueva.
15|11|C|271|16|11

SE NECESITA empleada, cama adentro. Sueldo 1.600. - Bolivia 3360. Cdad.
15|11|C|666|16|11

MSN. 200.000, limpieza y cocina sencilla. Corta familia. De 7 a 15 hs., s|lavado ni planchado. Hablar 260160, después 14 horas.
14|11|F|26472|15|11

OFRECIDOS

EMPLEADA 3 veces semana, cama adentro, lavado, planchado, horas, 247364.
15|11|C|314|15|11

OFRECESE Srta. para limpieza o cuidar bebé medio día. Hipólito Yrigoyen Nº 2030. Barrio Los Ceibos. San José.
12|11|C|449|18|11

VARIOS

DOY escombros. Llamar teléfono 290682.
15|11|C|228|15|11

**MA

Fútbol de la administración pública hoy

Se jugará hoy la tercera fecha del torneo administrativo de fútbol. Estos serán los partidos: en Gimnasia, a las 8.15, Municipalidad de Luján vs. Agua y Energía; a las 10.15, Construcciones vs. Infantería; en Luján, a las 8.15, Bomberos vs. Vialidad; a las 10.15, MOSP vs. Tránsito; en Newbery, a las 8.15, Arquitectura vs. Municipalidad de la Capital y a las 10.15, Irrigación vs. Banco Previsión.

Inferiores

Se disputará hoy otra fecha del torneo de inferiores de la Liga Mendocina de Fútbol.

El detalle es el siguiente: quinta, "B", Fray Luis Beltrán vs. Guaymallén, a las 16.30, Murialdo vs. Newbery, a las 16.30; sexta "B", Andes Talleres vs. Luzuriaga, a las 16.30.

A las 15, amistoso, cuarta de Independiente y Rodeo del Medio, de preliminar de Independiente - Bowen, por el provincial.

El club Independiente Rivadavia a través de su cuerpo técnico de divisiones inferiores, convocó para hoy a las 14 en su estadio a los siguientes futbolistas: Pinela, Pellizari, Orquera, Contreras, Romano, Lucero, Villalobos, Quevedo, Lauro, Altamirano, Lombardo, Rubio, Slaibe, Guevara y Morales. Estos jugadores integrarán el plantel "Azul" en el preliminar del encuentro Independiente vs. Atlético Bowen por el Provincial, a jugarse hoy desde las 17.

Gran Premio

Zunino y Daray los 1ros. en la general

LA RIOJA, 14 (NA). — Ricardo Zunino y Rubén Daray fueron los ganadores en sus respectivas clases de la tercera etapa, que unió a través de un trayecto de 572,3 kilómetros a la capital de la provincia de San Juan y esta, del Gran Premio de Turismo Nacional, en su decimoséptima edición. Zunino desplazó de esa forma en la clasificación general de la clase mayor a su compañero de equipo, Angel Di Nezzio mientras Daray, entre los "chicos" ha alcanzado una distancia poco menos que inalcanzable. Esta etapa fue muy trabada por los contínuos accidentes topográficos que por momentos le quitaron vértigo a la carrera, hubo numerosas e importantes deserciones, entre ellas las de Héctor Fiorda ganador de la segunda etapa, Néstor J. García Veiga, Carlos Garro, Osvaldo "Cocho" López y Carlos Juárez que había arrancado muy bien exactamente a los ocho de la mañana el ganador de la clase C, Ricardo Zunino abrió el camino seguido con intervalos de treinta segundos entre máquinas por Angel Di Nezzio y el resto de los competidores.

Angel Di Nezzio seguido por el ganador de esta etapa, Ricardo Zunino quien no tardó en darle alcance, cosa que fue y es considerada como una maniobra del equipo Fiat para "tirar en tandem" en tercer lugar recién partió el primer Peugeot comandado por Héctor Fiorda.

Sobre buen pavimento transcurrieron los primeros kilómetros de la competencia y al llegar a Talacasto, donde se encontraba el primer puesto de control, los tiempos netos de los punteros entre los "mayores" eran los siguientes:

1) Juárez, 17m.46s.2; 2) López, 17.55; 3) Zunino, 18m. y 4) Garro, 18.3.

El promedio de Juárez era de 174.269 kmh.

Con respecto a la clase B, al registrar su paso por Talacasto a 51.600 kms. de la partida el piloto Luis Fieg se hacía de la delantera en tiempo con un empleo de 19m.48s. seguido por el ganador Rubén Daray y Carlos Colavino.

Siempre circulando por buen terreno, cosa que no ocurriría más adelante, se llegó al segundo puesto del ACA ubicado en el acceso a Jáchal (por entonces 153,700 kilómetros de carrera), con la novedad del liderazgo ya definitivo de Ricardo Zunino y los firmes avances de Carlos Garro, que más adelante desertaría y Juárez que, marchando juntos, se ubicaban a diez segundos del sanjuanino aunque entre éstos y Zunino se encontraba muy cerca del puntero, Osvaldo "Cocho" López.

Mientras tanto en la "B" Daray lograba rebasar en tiempo a Fieg y Bustos se colocaba junto a este piloto en tanto que más atrás estaban expectantes Gamermann y García.

Luego los pilotos debieron superar las cuestas de Huaco, Las Trancas y Miranda donde el trámite de la competencia se hizo mucho más lento.

Cuando se llevaban recorridos 357,8 kilómetros se notaban los retrasos de "Cocho" López y García Veiga que luego desertarían al igual que Garro y Juárez, aquél por haber registrado una colisión con la máquina de Héctor Fiorda que también abandonó, en la entrada al puente de Huaco.

De esa forma, el equipo oficial Peugeot quedó totalmente fuera de competencia por lo que los Fiat, a más de estar totalmente consolidados en la clasificación, correrán el último tramo con comodidad.

Sin otras alternativas que merezcan atención, a las 11 hs. 49'24", arribó Ricardo Zunino, primero en la ruta, en la etapa y en la general, a esta ciudad, siendo recibido sin júbilo por la enorme cantidad de aficionados que se dio cita en la llegada donde el gobernador Carlos Menem ofició de banderillero.

Entretanto la clase "B" abandonaba el último control en Patquía sin mayores variantes en su trámite ya que Daray y Gammerman, como en las etapas primera y segunda, se ubicaron, en ese orden, en las posiciones de privilegio, demostrando que en esa clase el IAVA es, por el momento, invencible.

Ultima

LA RIOJA, 14 (NA). — La cuarta y última etapa del Gran Premio de Turismo Nacional, decimoséptima edición, que unirá a esta capital con la ciudad cordobesa de Villa Carlos Paz, se disputará el domingo y completará los 2.224,2 kilómetros de esta competencia.

El día de mañana será consagrado al descanso y arreglo de máquinas, tal como lo establece el organigrama correspondiente.

Clasificación de la etapa

BUENOS AIRES, 14 (NA). — Estas son las clasificaciones oficiales de la tercera etapa y generales del gran premio de Turismo Nacional, decimoséptima edición.

Categoría "C" (1.300 cc. a 2.000 cc.), tercera etapa. Puesto, número, nombre, marca y tiempos:

1) 2 Ricardo Zunino, Fiat 125 C. 3h. 48m. 54s.; 2) 4, Angel Di Nezzio, Fiat 125 C. 3h. 50m. 41s.; 3) 6, Esteban Fernandino, Fiat 125 C. 3h. 50m. 58s.; 4) 12, Juan A. Vallasciani, Peugeot 504, 3h. 59m. 33s.; 5) 32, "Transfer", Fiat 125 C. 4h. 00m. 47s.; 6) 41) Carlos Luaces, Fiat 125 C. 4h. 01m. 27s.; 7) 36, Carlos Carioni, Peugeot 50, 4h. 09m. 29s.; 8) 97, Carlos Baracco, Fiat 125 C. 4h. 09m. 48s.; 9) 26, Lister Marcovecchio, Fiat 125 C. 4h. 13m. 19s.; 10) 113, Joaquín Chehede. 4h. 13m. 48s.

El primedio del ganador, para recorrer esta etapa de 572,3 kilómetros fue de 150,13 k/h.

La general

La clasificación general, al cabo de 1.679,2 kms. de competencia es la siguiente:

Puesto, número, piloto, marca, tiempo:

1) 2, Ricardo Zunino, Fiat 125 C. 10h. 41m. 21s.; 2) 4, Angel Di Nezzio, Fiat 125 C. 10h. 42m. 31s.; 3) 6, Esteban Fernandino, Fiat 125 C. 10h. 44m. 06s.; 4) 12, Juan A. Vallasciani, Peugeot 504, 11h. 07m. 56s.; 5) 41, Carlos Lauces, Fiat 125 C. 11h. 14m. 41s.; 6) 32, "Transfer", Fiat 125 C. 11h. 16m. 58s.; 7) 36, Carlos Carioni, Peugeot 504, 11h. 35m. 25s.; 8) 97, Carlos Baracco, Fiat 125 C. 11h. 42m. 12s.; 9) 25, Martín Perkins, Peugeot 504, 11h. 43m. 39s.; 10) 113, Joaquín Chehede, 11h. 4m. 15s.

El promedio del ganador es de 157,093 km/h.

Clase "B" - 3ª etapa:

1) 202 Rubén Daray, Fiat 128 Iava, 4h.08m.17s.; 2) 206 Alberto Gammerman, Fiat 128 Iava, 4h.15m.27s.; 3) 245 Santiago Rossi, 4h.16m.38s.; 4) 252 Raúl E. Busto, 4h.16m.43s.; 5) 223 Julio Pardo, Fiat 128 Iava, 4h. 17m.27s.; 6) 213 Carlos Colavino, Fiat 128 Iava, 4h.18m.49s.; 7) 247 Alejandro Giraudo, 4h. 20m.31s.; 8) 208 Juan M. Massey. Fiat 128 Iava, 4h.22m.42s.; 9) 310 Negro Ritta, Fiat 128 Iava, 4h.23m.57s.; 10) 258 Miguel A. Agüero, Fiat 128 Iava, 4h. 24m.52s. El promedio del ganador de la etapa fue de 138,301 km./h.

Clase "B" - Clasificación general:

1) 202 Rubén Daray, Fiat 128 Iava, 11h.39m.53s.; 2) 206 Alberto Gammerman, Fiat 128 Iava, 11h. 49m.55s. 3) 245 Santiago Rossi, 11h.55m.07s.; 4) 252 Raúl E. Busto, 12h.01m.05s.; 5) 221 Luis Fieg, Fiat 128 Iava, 12h.03m.56s.; 6) 223 Julio Pardo, Fiat 128 Iava, 12h.05m. 23s.; 7) 233 Ernesto R. García, Fiat 128 Iava, 12h.08m.55s.; 8) 213 Carlos Colavino, Fiat 128 Iava, 12h.09m.23s.; 9) 208 Juan Massey, Fiat 128 Iava, 12h.19m. 57s.; 10) 247 Alejandro Giraudo, 12h.21m.37s. El promedio del puntero es de 143.955 km./h

Vilas se impuso a Franulovic

BUENOS AIRES, 14. (NA). — Guillermo Vilas superó hoy las instancias semifinales del octavo torneo abierto de tenis de la República Argentina al vencer al yugoslavo Zeliko Franulovic por 7-5 y 6-3.

Vilas jugará mañana la semifinal del torneo que otorga puntaje para el Grand Prix internacional de 1975, que ya se adjudicó virtualmente, contra el ganador del cotejo que hoy están disputando Ricardo Cano, también argentino e Ivan Molina, de Colombia.

El nuevo impulso de la pelota a paleta

El señor Miguel Roberto Baccarelli (casado, 51 años, tres hijos), es el nuevo presidente de la Federación Mendocina de Pelota a Paleta. Asumió el cargo hace poco menos de un mes y medio y lo hizo con una política de puertas abiertas. Tanto es así que en la actual comisión directiva de la entidad representadas las ocho entidades afiliadas a la Federación. El ex titular, señor Filippini, interesó al señor Baccarelli sobre la posibilidad de asumir como presidente de la Federación y éste aceptó con una única condición: tener el apoyo de todos los clubes y darles representación en el manejo de la entidad.

Esto lo explica Baccarelli con estos términos: "La idea fue que todos los clubes se sintieran en igualdad de condiciones, con los mismos derechos e idénticas obligaciones. Que la responsabilidad fuera de todos por igual. Es decir, todos participan, todos colaboran. Me pareció la mejor manera de asumir la dirección de la Federación para que todos los clubes afiliados se sintieran respaldados sin diferencias de ninguna índole. Y puedo decir que el interés de colaboración es excepcional".

En el momento de asumir la presidencia de la Federación, el señor Miguel Baccarelli se desempeñaba como titular de la subcomisión de Pelota a Paleta de Gimnasia y Esgrima. A ese deporte siempre le prestó una especial atención y anualmente se realiza en nuestra provincia el torneo "Miguel Baccarelli", en homenaje al que fuera un gran propulsor de esa actividad deportiva en el medio local. Un certamen que data de 1966 y que el año pasado tuvo jerarquía nacional porque participaron valores de primera línea. Entre ellos Hutge, Andrade, Sahter, Olite, Porzio y otros.

Justamente en la conversación el señor Baccarelli nos cuenta que heredó de su padre el cariño y entusiasmo por el deporte. Años atrás su padre fue un excelente jugador de share (pelota vazca) e incluso en boxeo llegó a ser campeón cuyano en liviano y medio liviano, como aficionado. Luego Miguel Baccarelli padre actuó como dirigente y tuvo activa participación en la fundación de tres estadios de boxeo y mostró gran empuje como dirigente de automovilismo, natación, ciclismo. Además, fue vicepresidente del Club Independiente Rivadavia.

El señor Baccarelli habla orgullo del actual nivel alcanzado por este deporte en Mendoza y señala que el año pasado, al despedirse del país, el campeón mundial Jorge Hutge jugó sus últimos partidos en nuestra provincia al recibir una invitación especial. Hutge es actualmente instructor en Bilbao, España. Se hizo entonces un campeonato que alcanzo gran relieve, ya que también intervinieron Angel Benito, Alfredo Quijano, Pedro Lorenzo, Juan Andrade, etc.

Actualmente las entidades afiliadas a la Federación son ocho. Las siguientes: Maipú, Villa Emilia, Y.P.F., de Gimnasia y Esgrima, Regatas, Argentino, San Martín y Automóvil Club Mendoza. Nos informa el presidente que alrededor de 700 jugadores están en actividad. Una cifra realmente importante. Y señala que las puertas de la Federación están abiertas en forma permanente para que nuevos clubes se incorporen a la práctica de ese deporte. El requisito que se solicita es tener canchas reglamentarias. Es decir, ajustadas a las medidas mínimas.

Los proyectos así los explica el joven y activo presidente: "Nuestro deseo es promover aún más la práctica de la pelota a paleta. Todos los clubes tendrán la responsabilidad de organizar su torneo, se promoverá el intercambio deportivo con otras entidades departamentales, incluso fuera de la provincia y en el exterior. Por ejemplo, en Chile, donde mantenemos cordiales relaciones. Para todo esto nos manejamos con recursos directos, propios de la Federación, y recibimos la colaboración permanente de todos los clubes afiliados. No tenemos apoyo de otros organismos ni subvención de ninguna especie. Y lo que hacemos es todo con dedicación y esfuerzo, porque la pelota a paleta se merece todo nuestro sacrificio.

En estos momentos se encuentra en Entre Ríos la delegación que nos representa en el actual Campeonato Argentino.

Integran la delegación mendocina Angel Benito (jugador de calidad y experciencia) y Daniel Espósito. Como suplente, Carlos Tello. Delegado: Jorge Zurdo.

Gimnasia y Esgrima de La Plata venció a Boca

LA PLATA, 14 (NA).— Gimnasia y Esgrima de La Plata venció esta noche a Boca Juniors por tres goles a dos, en el encuentro adelantado de la sexta fecha de los desquites del campeonato Nacional de Fútbol.

El cotejo correspondió a la zona "B" y lleva el Nº 5 en la jugada 166 del Prode. Fue arbitrado por Roberto Goicochea y los equipos presentaron las siguientes alineaciones:

Gimnasia: Dallovere; Rosi, Mulet, O. Pérez y Giustozzi; Echauri, Pedrazza y Peracca; Franco, Di Meola y Della Savia. **D.T.**: Bayo.

Boca: Biassuto; Pernia, La Fuente, Tesare y Tarantini; Alves, D. García y Potente; Felman, H. Sánchez y M. González.

Goles: 4m. Mulet (G); 25m. Della Savia (G) de penal; 27m. Peracca; 60m. H. Sánchez (B. J.) y 75m. M. García (BJ).

Cambios: Ovide por Tesare (BJ); M. García por M. González (BJ) y Fornari por Di Meola (G).

Incidencias: 81m. M. García (BJ) se retiró lesionado.

Torneo internacional atlético en Rivadavia

RIVADAVIA. — Organizado por la Municipalidad de esta ciudad se llevará a cabo, entre hoy y mañana, el "Primer Torneo Internacional de Atletismo".

Participarán 70 atletas de Chile; 18 de San Luis; 24 de San Juan y 40 de Mendoza.

Hoy, en las instalaciones de atletismo situadas en el Estadio Municipal, a partir de las 14,30, se hará la concentración de autoridades, jueces, atletas y público. Realizada la apertura del torneo se hará el desfile de las delegaciones para inmediatamente dar comienzo a las diferentes pruebas.

A las 15.45 se correrá en 110 metros con vallas para varones; bala damas, final y jabalina varones, final; a las 16.15, 100 metros con vallas damas, a las 16.30, 100 metros varones; jabalina damas, bala varones, salto en alto damas; a las 16.50, 100 metros damas; a las 17.10, 400 metros varones; a las 17.20, 400 metros damas, martillo varones y salto largo varones; a las 17.35, 1.500 metros varones; a las 17.50, 5.000 metros varones; a las 18.20, 110 metros con vallas varones; a las 18,45, 100 metros con vallas damas; a las 19, 100 metros varones; a las 19.10, 100 metros damas final; a las 19.20, 400 metros varones; a las 19.30 400 metros damas; a las 19,40, 4x100 damas; a las 19.50, 4x100 varones.

Mañana la actividad será la siguiente: a las 8, 400 metros con vallas, series ;garrocha varones, disco damas ;a las 8,20, 200 metros varones; a las 8.40, 200 metros damas ;a las 9, 800 metros damas, disco varones y triple varones; a las 9.15, 800 metros damas; a las 9,30, 10.000 metros varones, largo damas y alto varones; a las 10.10, 400 metros con vallas varones; a las 10.30, 800 metros varones; a las 10.45, 200 metros damas y varones; a las 11.10, 4x400 damas y a las 11.25 4x400 varones.

Al término de las pruebas se servirá un almuerzo en el gimnasio cubierto ubicado en el complejo deportivo y en horas de la noche, en esas mismas instalaciones, se hará un baile.

Las pruebas, según se informó, serán fiscalizadas por jueces de cada delegación; Federación Mendocina de Atletismo y del Instituto Nacional de Educación Física de Mendoza.

Equitación en el Club Hípico

Mañana, desde las 17, se efectuará en el club Hípico Mendoza, un concurso de saltos de obstáculos, consistente en pruebas de saltos variados de todas las categorías de jinetes y caballos. Se ha previsto, además, que previamente se hará una carrera de caballos debutantes.

El certamen es de carácter selectivo de los binomios que representarán a la mencionada entidad en los campeonatos nacionales. Ese torneo se realizará en la primera quincena de diciembre en la Capital Federal.

Fútbol de San Juan

SAN JUAN. — Un partido de enorme importancia jugarán esta tarde Sportivo Desamparados y Los Andes, por el torneo hexagonal de la Liga Sanjuanina de Fútbol, que clasificará el representativo local al torneo de la AFA.

El partido se jugara en cancha de Desamparados y comenzará a las 17. El domingo jugarán San Martín y Colón Juniors, también en cancha de Desamparados, mientras que quedó diferido el encuentro entre Atlético Alianza y Del Bono por esta segunda fecha.

Para el miércoles 19 las autoridades de la Liga Sanjuanina resolvieron que jueguen Atlético Alianza y San Martín, en partido que fue postergado por la primera fecha.

Al cabo de la jornada inicial, quedaron cuatro equipos igualados en puntos a raiz de los empates en Los Andes - Colón y Desamparados - Del Bono, de manera que aún todo está como al principio y las perspectivas son teóricamente parejas para este torneo a dos ruedas por puntos, todos contra todos.

La apertura del libro de pases ha posibilitado que varios equipos refuercen sus líneas por caso Los Andes que ha anotado a varios elementos de Racing (el arquero Guzmán, el centrodelantero Barrera y el volante Flores, entre otros). También Del Bono contrató elementos importantes como el arquero Gavacsi, de Aberastain y los "Azules" Joao Lima, Miguel Angel Albarracín, Norberto Yácomo, Juan Carrizo y otros.

De los otros equipos no se tiene novedades a este respecto pero se aguarda que ocurran en las próximas horas. El certamen es relativamente largo y hay posibilidades ciertas para todos, como quedó expuesto más arriba, aunque sea Sportivo Desamparados el que aparezca con mas chance en virtud de ser el campeón del oficial y el que demostró mayor potencial hasta el momento.

Sindicato de Empleados y Obreros del Jockey Club Mendoza

COMUNICADO

La Comisión Directiva del SINDICATO DE EMPLEADOS Y OBREROS DEL JOCKEY CLUB MENDOZA se dirige a los compañeros afiliados, a la Intervención Federal en Mendoza, al Ministerio de Bienestar Social de la Nación, C.G.T., 62 Organizaciones y a la opinión pública en general a fin de llevar a su conocimiento la situación por la que atraviesan los trabajadores del turf de Mendoza, como consecuencia del incumplimiento patronal. Nos hacemos un deber destacar que habiéndose logrado una escala salarial que vendría sólo a allanar en parte las necesidades económicas de la familia del turf no se ha conseguido hasta la fecha la concreción del pago de la misma. Por tal motivo y sin encontrar explicaciones satisfactorias a los justos reclamos de los trabajadores del Jockey Club Mendoza, es por lo que ha determinado a los empleados mensualizados del mismo a autoconvocarse el día 14 del corriente, resolviendo en tal oportunidad realizar un paro por tiempo indeterminado hasta tanto se materialice en los hechos el pago de lo conquistado en paritarias.

Es por lo expuesto que esta Comisión Directiva haciendo suyo el accionar de los compañeros y habiendo realizado todas las gestiones necesarias a fin de lograr la definitiva solución de este problema, es que solicita la urgente intervención de las autoridades del área nacional y provincial a fin de solucionar en forma definitiva el grave problema que aflige a la clase trabajadora del turf de Mendoza.

MENDOZA, 14 de noviembre de 1975

LA COMISION DIRECTIVA

15|11|F|26864|15|11

LICITACIONES

ESTABLECIMIENTO LA COLINA
Bodegas y Viñedos GIOL E.E.I.C.

SAN RAFAEL — MENDOZA

Llama a LICITACION PUBLICA para el día 26 de noviembre de 1975, a las 10 horas, por la provisión de:

ACEROS ESPECIALES VARIAS MEDIDAS

La apertura de sobres se llevará a cabo en División Compras y Suministros - Callao 300 - San Rafael Mza., lugar donde se podrá recabar información y retirar los pliegos de condiciones en días hábiles y en horarios de 8 a 12 y de 15 a 19 horas.

Nos reservamos el derecho de aceptar o rechazar total o parcialmente las ofertas recibidas.

LA EMPRESA

15|11|F|26612|17|11|A

MUNICIPALIDAD del PUEBLO de GODOY CRUZ

Llámase a LICITACION PRIVADA para la provisión de los siguientes materiales:

DIA: 19-11-75

9 Hs.: 500 Mts.3. de arena gruesa

10 Hs.: 500 Mts.3. de ripio barranca

11 Hs.: 4.000 elementos cerámicos

DIA: 20-11-75

9 Hs.: 3.000 Mts. de listones de álamo

10 Hs.: 17 Bocas de limpieza (Bº 25 de Mayo).

11 Hs.: 17 Bocas de limpieza (Bº Tomás Godoy Cruz).

DIA: 21-11-75

10 Hs.: Alquiler de equipos de perfoverificación tarjetas Hollreith.

11 Hs.: Caños Ramales y Curvas de Hº Cº.

Pliego de Condiciones: Departamento de Compras y Suministros - Rivadavia 448 - Godoy Cruz - Mendoza.

15|11|F|26706|16|11

MINISTERIO DE ECONOMIA
CORPORACION DE EMPRESAS NACIONALES
YACIMIENTOS PETROLIFEROS FISCALES
DESTILERIA LUJAN DE CUYO

Compulsa de Precios Nº 70-72

Llámase a Compulsa de Precios para la: ADQUISICION DE REPUESTOS PARA REDUCTORES DE VELOCIDAD.
APERTURA: 3 de Diciembre de 1975, a las 8 hs., en Y. P. F. Destilería Luján de Cuyo.
PLIEGOS: Administración de Destilería Luján de Cuyo. Compras y Contrataciones), en días hábiles de Lunes a Viernes, de 8 a 12 horas.

10|11|F|25404|19|11

MINISTERIO DE ECONOMIA
Corporación
Empresas Nacionales
YACIMIENTOS
PETROLIFEROS FISCALES
Divisional Mendoza

LICITACION PUBLICA Nº 227/75

Llámase a licitación pública para efectuar el refrigerio para el personal de la Planta Almacenaje [illegible] de Cuyo.
La apertura se realizará en las oficinas de Divisional Mendoza, sita en Avda. San Martín Nº 650 (Mendoza), el día 17 de noviembre de 1975, a las 10 horas. Pliego de condiciones en venta (Tesorería) en el domicilio mencionado precedentemente. Valor del pliego $ 100,00 (Cien pesos).

12|11|F|17946|16|11|D

HONORABLE LEGISLATURA DE LA PROVINCIA DE MENDOZA

LICITACION PUBLICA

Llámase a licitación pública para el día 9 de diciembre de 1975, a las 11 horas, con motivo de adquirir una (1) cámara microfilmadora para documentos y un (1) lector impresor, destinados para trabajos en las oficinas archivo y biblioteca e información parlamentaria de esta H. Legislatura.

El pliego de condiciones respectivo se encuentra a disposición de los interesados en sección Contaduría.

13|11|F|26228|17|11

MINISTERIO DE ECONOMIA
Corporación
Empresas Nacionales
YACIMIENTOS
PETROLIFEROS FISCALES
Divisional Mendoza

LICITACION PUBLICA Nº 228/75

Llámase a licitación pública para efectuar el refrigerio para el personal de la Divisional Mendoza. Servicio Mecánico de Surtidores. Centro de Cómputos y Representación Legal.
La apertura se realizará en las oficinas de Divisional Mendoza, sita en Avda. San Martín Nº 650 (Mendoza), el día 17 de noviembre de 1975, a las 11 horas. Pliego de condiciones en venta (Tesorería), en el domicilio mencionado precedentemente. Valor del pliego $ 100,00 (Cien pesos).

12|11|F|17945|16|11|D

ESTABLECIMIENTO LA COLINA
Bodegas y Viñedos GIOL E.E.I.C.

SAN RAFAEL - MENDOZA

Llama a LICITACION PUBLICA para el día 20 de noviembre de 1975, a las 10 horas, por la construcción de un tinglado metálico.

La apertura de las ofertas se llevará a cabo en División Compras - Callao 300 - San Rafael - Mendoza. Lugar donde se podrá recabar información y retirar la carpeta respectiva en días hábiles y en horarios de 8 a 12 y 15 a 19.

VALOR DE LA CARPETA: $ 500, en estampillas provinciales.
Nos reservamos el derecho de aceptar o rechazar total o parcialmente las ofertas recibidas.

LA EMPRESA

14|11|F|26427|15|11

MINISTERIO DE ECONOMIA
CORPORACION DE EMPRESAS NACIONALES
YACIMIENTOS PETROLIFEROS FISCALES
DESTILERIA LUJAN DE CUYO

Licitación Pública Nº 70 - 199

Llámase a Licitación Pública para la "INSTALACION DE CAÑERIA DESDE CAMARA EXISTENTE HASTA CAMARA COORDENADA S-20, EN D.L.C.".
APERTURA: 1º de diciembre de 1975, a las 12 hs. en Y.P.F. Destilería Luján de Cuyo.
PLIEGOS: Administración de Destilería Luján de Cuyo (Compras y Contrataciones), en días hábiles de Lunes a Viernes, de 8 a 12 hs.
VALOR DEL PLIEGO: Pesos Cien ($ 100,00)

8|11|F|24720|17|11

MINISTERIO DE ECONOMIA
Corporación de
Empresas Nacionales
YACIMIENTOS
PETROLIFEROS FISCALES
Destilería Luján de Cuyo

Licitación Pública 70 - Nº 198

Llámase a licitación pública para la ADQUISICION DE TUBOS DE ACERO AL CARBONO PARA INTERCAMBIADORES.
Apertura: 27 de noviembre de 1975, a las 11 horas, en Y. P. F. Destilería Luján de Cuyo.
Pliegos: Administración Destilería Luján de Cuyo (Compras y Contrataciones), en días hábiles de lunes a viernes, de 8 a 12 hs.
Valor del pliego: Veinte pesos ($ 20,00).

3|11|F|24238|15|11|

MINISTERIO DE ECONOMIA
CORPORACION DE EMPRESAS NACIONALES
YACIMIENTOS PETROLIFEROS FISCALES
DESTILERIA LUJAN DE CUYO

Compulsa de Precios Nº 70 - 73

Llámase a Compulsa de Precios para la: ADQUISICION DE REPUESTOS PARA BOMBAS.
APERTURA: 3 de Diciembre de 1975, a las 8.30 hs., en Y.P.F. Destilería Luján de Cuyo.
PLIEGOS: Administración de Destilería Luján de Cuyo (Compras y Contrataciones), en días hábiles de Lunes a Viernes, de 8 a 12 horas.

10|11|F|25414|19|11

Banco de Previsión Social

LICITACION PUBLICA Nº 18/2

Llámase a licitación pública para el siguiente Item

Adquisición de 110 sillas metálicas

Apertura: 25 de Noviembre de 1975 a las 11 hs.
Pliegos: Oficina de Suministros ubicado en 2do. Piso de Casa Matriz. Avenida España y Gutiérrez - Mendoza.

15|11|F|26653|16|11

MINISTERIO DE ECONOMIA
CORPORACION DE EMPRESAS NACIONALES
YACIMIENTOS PETROLIFEROS FISCALES
ADMINISTRACION MENDOZA

LICITACION PUBLICA AM. Nº 1.285

Transporte de personal en ómnibus pozos exploración zonas adyacentes a áreas Cacheuta, Barrancas, Tupungato, Vizcacheras y Divisadero, de la Administración Mendoza.
APERTURA: día 1º de diciembre de 1975 a las 11 horas, en Salta 672, Godoy Cruz, Mendoza.
VALOR DEL PLIEGO: $ 100,00.

8|11|F|24710|17|11

MINISTERIO DE ECONOMIA
CORPORACION DE EMPRESAS NACIONALES
YACIMIENTOS PETROLIFEROS FISCALES
DESTILERIA LUJAN DE CUYO

Licitación Pública Nº 70 - 202

Llámase a Licitación Pública para la ADQUISICION DE UNA CIZALLA COMBINADA ACCIONADA POR MOTOR ELECTRICO.
APERTURA: 2 de Diciembre de 1975, a las 11 horas, en Y.P.F. Destilería Luján de Cuyo.
PLIEGOS: Administración de Destilería Luján de Cuyo (Compras y Contrataciones), en días hábiles de Lunes a Viernes, de 8 a 12 horas.
VALOR DEL PLIEGO: Veinte pesos ($ 20,00).

10|11|F|25424|19|11

MINISTERIO DE ECONOMIA
CORPORACION DE EMPRESAS NACIONALES
YACIMIENTOS PETROLIFEROS FISCALES
DESTILERIA LUJAN DE CUYO

LICITACION PUBLICA 70 - Nº 165

Llámase a Licitación Pública para la ADQUISICION DE TUBOS DE ACERO AL CARBONO.
APERTURA: 2 de Diciembre de 1975, a las 12 horas, en Y.P.F., Destilería Luján de Cuyo.
PLIEGOS: Administración Destilería Luján de Cuyo (Compras y Contrataciones), en días hábiles de Lunes a Viernes de 8 a 12 hs.
VALOR DEL PLIEGO Veinte pesos ($ 20,00)

8|7|F|24750|17|11

MINISTERIO DE ECONOMIA
CORPORACION DE EMPRESAS NACIONALES
YACIMIENTOS PETROLIFEROS FISCALES
DESTILERIA LUJAN DE CUYO

Licitación Pública Nº 70 - 200

Llámase a Licitación Pública para la INSTALACION DE CAÑERIAS PARA ALIMENTACION ELECTRICA A BOMBAS DE RECIRCULACION II.
APERTURA: 1º de diciembre de 1975, a las 11 horas, en Y.P.F. Destilería Luján de Cuyo.
PLIEGOS: Administración Destilería Luján de Cuyo (Compras y Contrataciones), en días hábiles de Lunes a Viernes de 8 a 12 hs.
VALOR DEL PLIEGO: Cien pesos ($ 100,00)

8|11|F|24740|17|11

BODEGAS Y VIÑEDOS GIOL E.E.I.C. LICITACIONES

LICITACION PUBLICA Nº 011/75-M-

Llámase a Licitación Pública con apertura en calle Juan Giol 90, Gral. Gutiérrez, Maipú-Mza. para el día 28 DE NOVIEMBRE DE 1975 a las 18 horas, para la adquisición de

MATERIALES DE LABORATORIO

Para informes y retiro de Pliegos de Condiciones, dirigirse a División Compras de Casa Matriz con sede en Gómez 265 de Gral. Gutiérrez, Maipú-Mza. de lunes a viernes de 8 a 12 horas.

Queda reservado el derecho de aceptar o rechazar total o parcialmente las ofertas recibidas.

LA EMPRESA

15|11|F|26699|16|11

Edictos Judiciales

EDICTO. — Caja de Seguro Mutual Ley 1828, cita cinco (5) días beneficiarios Eligio Alberto Rodríguez Escalante para reclamos derechos seguro mutual. - Antonio Eduardo Schillagi, Director Gerente Caja de Seguro Mutual.

11|11|C|025|15|11

EDICTO. — Caja de Seguro Mutual ley 1828 cita cinco (5) días beneficiarios Eduardo José Morán Fernández para reclamos derechos seguro mutual Antonio E. Schillagi, director gerente.

13|11|C|631|17|11

EDICTO. — Caja de Seguro Mutual ley 1828 cita cinco (5) días beneficiarios Pedro Jorge Sin Aranda para reclamos derechos seguro mutual Antonio E. Schillagi, director gerente.

13|11|C|634|17|11

EDICTO. — Caja de Seguro Mutual Ley 1828, cita cinco (5) días beneficiarios Carlos Humberto Montañez Fernández, para reclamos derechos seguro mutual Antonio Eduardo Schillagi Director Gerente.

14|11|C|660|18|11

EDICTO. — Caja de Seguro Mutual Ley 1828, cita cinco (5) días beneficiarios Cristóbal Fuster Luvero para reclamos derechos seguro mutual. Antonio Eduardo Schillaghi, Director Gerente.

14|11|C|843|18|11

EDICTO. — Caja de Seguro Mutual Ley 1828, cita cinco (5) días beneficiarios Luis Gasco Espósito para reclamos derechos seguro mutual. Antonio Eduardo Schillaghi, Director Gerente.

14|11|C|680|18|11

EDICTO. — Juez Décimo Primer Juzgado Civil, Expediente 104.514 "Santambrogio Alejandra c Antonio Santambrogio - Divorcio", notifica a Antonio Santambrogio, de ignorado domicilio, lo siguiente: "///doza, octubre 14 de 1975. De la demanda de divorcio instaurada, traslado al demandado Sr. Antonio Santambrogio con citación y emplazamiento por veinte días para que comparezca y responda, debiendo en igual lapso constituir domicilio legal dentro del radio de este Juzgado; bajo apercibimiento de ley, arts. 21, 74, 75, 167 y 168 del C.P.C. (Fdo.): Dr. Luis A. Montenegro - Juez". - Juan Carlos Puebla, secretario. 12|11|C|363|18|11 A.

EDICTO. — Juez Trece Civil, cita herederos y acreedores de: Juana Ferreyra Lucero de Grassi, comparendo cinco diciembre próximo diez horas. - Oscar Balmes, Secretario. 11|11|C|12|20|11|A

EDICTO — Juez Sexto Civil, cita y emplaza a herederos acreedores José Roque González, comparendo diociocho de diciembre próximo, once y treinta horas. - Alberto J. Sacchi Yori, Secretario.

1511|C|060|24|11|A

AUTODROMO "NICOLAS VILA" TUPUNGATO DOMINGO 16-15 hs
premio purificadores picborg
turismo carretera especial "A" cafeteras
auspicia: picborg PURIFICADOR DE ACEITE - PURIFICADOR DE GAS-OIL
Agente Oficial Valle de Uco
VIDAL Hnos.
REP. DEL LIBANO 199
TUNUYAN

CORREO ARGENTINO Mendoza
Franqueo a Pagar
Concesión Nº 228
Tarifa Reducida
Concesión Nº 47/Dto. 8º

LOS ANDES

MENDOZA — Sábado 15 de Noviembre de 1975 — Año XCIV — Núm. 31.099

Gimnasia confirmó su equipo. Llega Cipolletti

Para las 20.40 de hoy está anunciado el arribo a Mendoza de la delegación futbolística del club Atlético Cipolletti de Río Negro. Los dirigidos por Juan Carlos Murúa (ex técnico de Independiente Rivadavia en nuestro medio) se alojarán en el Motel San Francisco de Chacras de Coria y emprenderán el regreso el domingo a las 20.05, es decir, luego del partido.

Los que ya están en Mendoza son el presidente del club Cipolletti, señor Enrique Grisanti, y el directivo Ramón Rodríguez. Con respecto al "Lobo" del parque ayer hubo un entrenamiento en las instalaciones del club. El trabajo se limitó a una sesión de parte física que dirigió el profesor Aníbal Juliá. El plantel está citado para hoy en horas de la mañana, en que se realizará una práctica de fútbol recreativo.

La formación de Gimnasia para mañana ya está confirmada y será la siguiente: Reggi; Mesa, Vergara, Vicino y Haack; Gutiérrez, Velázquez y Rico; Palavecino, Letanú y Hallar. En el banco estarán: Lucero, Giardini, Juan de Dios González, Galeassi y Genolet. Con relación a Juan Carlos Ibáñez y Angel Badía, trascendió que estarían separados del plantel. Se ignora la situación de Martín y Guayama, los que tampoco van al banco mañana. Al parecer Guayama habría hecho abandono de los entrenamientos.

Osvaldo Ernesto Mesa. Otra vez titular en la línea de cuatro del "Lobo". Un defensor de un rendimiento muy parejo. Mañana frente a Atlético Cipolletti.

El partido entre Gimnasia y Esgrima y Atlético Cipolletti comenzará a las 16.45 de mañana, bajo la dirección del árbitro Abel Gnecco. Habrá un preliminar entre Tres de Mayo de Lavalle y la quinta división de Gimnasia.

El plantel del "Lobo" quedará concentrado a las 20 de hoy, en Chacras de Coria. La entrada popular se fijó en 50 pesos; menores y damas, 20 pesos; acceso a platea, 50 pesos.

Se advierte que Gimnasia confirmó para mañana el mismo equipo que le ganó por tres a uno a Vélez Sársfield en su último compromiso. Con la inclusión de Mesa como titular en lugar de Giardini.

Magro empate entre Pedal y San Martín

SAN RAFAEL. — Por la cuarta fecha del provincial de fútbol, Pedal igualó cero a cero frente a San Martín de la Liga capitalina. El partido fue de trámite deslucido y con muy escasas situaciones de gol frente a los arcos.

Desde el inicio se observó el trabajo conservador y especulativo que traía la escuadra visitante. Usaba la pelota más para retención, con toque corto a los laterales, tratando siempre de asegurar el destino del balón y sin preocuparse mucho por llegar a Tazare. Sin embargo, a los 20 minutos Millicay recibió un pelotazo en profundidad y se situó solo frente al arquero, la paró, la acomodó, midió el arco y la tiró afuera. Pedal con más decisión para buscar el gol, tuvo muy pocas oportunidades de inquietar a Tamagnone, porque a pesar de todo el generoso despliegue que pusieron todos sus hombres fracasaron rotundamente cuando les tocó definir. A pesar de todo Soria se perdió una gran oportunidad cuando se jugaba la primera mitad del cotejo, cuando al escapar a su marcador quedó con la valla a su disposición pero el disparo final resultó deficiente.

A los 35 minutos Bayón trabó a Soria dentro del área y cuando se esperaba la sanción del evidente penal, el señor Viliafañe marcó tiro libre y fuera del área. Finalizó la primera fracción ante una total silbatina del público hacia el juez del partido.

El ingreso de Longo en el complemento no alcanzó a Pedal para cambiar la imágen del primer tiempo. Las acciones se desarrollaron aún más trabadas que al comienzo. El local no pudo con su desesperación y tampoco intentó una variante. San Martín, mientras tanto, trabó y ahogó más en media cancha casi sin importarle un intento ofensivo. Con el aporte de Sierra el equipo de Pedal amagó desequilibrar y con algunos desbordes provocó cierto peligro para Tamagnone, pero éste y su defensa se las ingeniaron para neutralizarlos.

Pedal no cambió y siguió buscando el ansiado gol. A los 36 minutos Soria se colocó solo frente al arco e increíblemente tiró desviado cuando el gol se aclamaba y dos minutos más tarde el mismo Soria fue fouleado dentro del área penal, pero nuevamente el árbitro dejó sin marcar la pena máxima.

Los equipos

Pedal (0): Aníbal Tazare; Angel Pietrelli, Darío Hernando, Oscar Quiroga y Emilio Carricondo; Juan Carlos Forti, Ricardo Lara y Orlando Bernuéz; Carlos Speddutti, Miguel Angel Soria y Carlos Estrella. También jugaron, Oscar Longo y Jorge Sierra.

San Martín (0): Raúl Tamagnone; Fermín Barahona, Carlos Gómez, Hugo Bayón y Santiago Maryllack; Atilio Civitillo, Osvaldo Mosconi y Luis Márquez; Oscar Gómez, Alfredo Millicay y Francisco Monárdez. Además actuaron, Carlos Morandini y Alberto Constantini.

Arbitro: José Villafañe.

Nicolino Locche en enero en el Luna Park

BUENOS AIRES, 14 (Télam). — El promotor del Luna Park Juan Carlos Lectoure anunció que Nicolino Locche reaparecerá en ese estadio el 10 de enero próximo con un rival estadounidense a designar.

En consecuencia la fecha del 6 de diciembre, la que en un comienzo iba a ser utilizada por el "Intocable" será ocupada por el combate que sostendrán el invicto mendocino Mario "Cirujano" Ortiz y el campeón chileno de los livianos júniors Juan Francisco García, reciente vencedor de Víctor Echegaray.

Mañana juega Mendoza en Rivadavia

La selección mendocina de fútbol iniciará mañana su participación en la rueda previa del campeonato Argentino de Fútbol. Enfrentará a la selección de Rivadavia, en partido que se jugará en la cancha del club Paso de los Andes de Rivadavia. El cotejo se iniciará a las 16.30 de mañana y la entrada popular costará 30 pesos. El adicional a platea, 20 pesos. El preliminar a las 14.30, en quinta, entre Paso de los Andes y Atlético Junín. Ayer practicó el plantel de la selección mendocina y se incorporó Juan Carlos Ibáñez, que ya está fuera del plantel de Gimnasia y Esgrima en el Nacional.

Hoy, reunión sobre el mundial 78

Ayer, por vía aérea, viajó a Buenos Aires el secretario del comité provincial del Mundial 78, señor Luis Molina Leal, quien lo hizo invitado por la AFA y la FIFA para asistir a sendas reuniones que se realizarían entre anoche y hoy por la mañana, en el hotel Sheraton, para evaluar los resultados de la visita de inspección recientemente realizada por las autoridades de ambas instituciones a las ciudades en donde se hará el mundial.

Pedal enfrenta hoy a San Luis en el Sur

SAN RAFAEL. — Iniciando la segunda fecha del "petit" torneo de primera división, del cual surgirá el próximo representante sanrafaelino al regional, Pedal enfrentará hoy a San Luis. El partido se jugará en cancha de los primeros y dará comienzo a las 18.

La fecha se completará mañana con el cotejo que el puntero de este certamen, Huracán, enfrentará a Villa Atuel. Se jugará en canchas de estos últimos, también a las 18.

Cabe señalar que cumplida la primera fecha, Huracán está al frente con 2 unidades, San Luis y Villa Atuel 1 y último Pedal sin puntos.

Primera "B"

Mañana se jugará íntegramente la quinta fecha del torneo de los cuatro, de esta categoría de donde debe salir el campeón 1975.

Balloffet en su cancha jugará frente al puntero, Constitución, y El Porvenir hará lo propio ante Cuadro Nacional. Ambos cotejos comenzarán a las 18.

Hoy, fútbol gráfico en semifinales

Se iniciarán esta tarde las semifinales del torneo de fútbol organizado por el Sindicato de Artes Gráficas.

A las 9.30 se enfrentarán Imprenta Oficial vs. Imprenta Flores. Mañana continuará el torneo con el partido entre Litografía Cuyo "A" vs. Litografía Sanz.

Torneo Provincial

Independiente recibe hoy a Bowen de Alvear

Por la cuarta fecha del torneo Provincial de fútbol se enfrentarán esta tarde Independiente Rivadavia y Atlético de Bowen, de General Alvear. El partido se jugará en el estadio "Azul" del parque y comenzará a las 17, con el arbitraje de José Luis López (Liga Rivadaviense). Lo más novedoso de este encuentro es que por primera vez, a nivel de club, un equipo del interior de la provincia se presentará en la capital en un cotejo de carácter oficial.

En los cálculos previos aparece el conjunto de Aroldo Cortenova con mayores posibilidades, por su mayor potencial futbolístico y por el primer puesto que ostenta en la tabla. Además Independiente está invicto, con tres jugados y tres ganados.

Sobre Bowen cabe elogiar el entusiasmo y amor propio de sus hombres, que con espíritu de lucha y sacrificio suplen las falencias técnicas. Puede ser un buen partido el de esta tarde.

Además los simpatizantes "Azules" podrán ver en acción a este renovado Independiente, con sus principales refuerzos como Guerrero, Fredes y Mario Salvador Rodríguez. Al puntero López le queda una fecha de suspensión.

El representativo de Atlético Bowen de General Alvear, que esta tarde enfrentará a Independiente Rivadavia en el parque por la cuarta fecha del Provincial. Tiene un alto espíritu de lucha.

Mañana

La cuarta fecha del Provincial se completará mañana con tres partidos. En La Consulta, a las 17, La Consulta vs. Atlético Argentino, con el arbitraje de Luis D'Amico (Liga de Tunuyán). En Rivadavia, cancha del club Deportivo Argentino, en Los Campamentos, La Central vs. Social Tupungato, bajo la dirección de Gabino Rossi (Liga Mendocina). Y en Tunuyán, también desde las 17, Sarmiento vs. Huracán de San Rafael, con el control de Rodolfo Risso (Liga Sancarlina).

Los socios del club local, de acuerdo al artículo 19, pagarán el total del precio establecido para la entrada general. Los abonados a platea mantendrán su derecho sobre la misma.

Citó Argentino

Para mañana domingo, a las 14, en las instalaciones del club, citó Atlético Argentino a los siguientes jugadores a fin de viajar a La Consulta: Ugliardi, Lencinas, Ruiz, Marlia, Pacheco, Herrera, Millán, Fernández, Norberto García, Domínguez, Levalle, Paratore, Hita, González, Francisco Ibáñez y Montalto.

Sigue Sklate

De muy buena fuente supo LOS ANDES que el técnico Abel Sklate ya renovó su contrato con Atlético Argentino para la temporada de 1976. En la misma situación se encuentra el preparador físico, profesor Oscar Oruez. Es decir que los "Albicelestes" confirmaron para el año que viene el actual cuerpo técnico de la entidad.

Los equipos

Independiente Rivadavia. — Antonietti; Bolognesi, Rodríguez, Sartirana y Chavero; Bazán, Fredes y Mario Salvador Rodríguez; Montaña, Oros y Guerrero.

Director técnico: Aroldo Cortenova.

Atlético Bowen: Requena; Fernández, Loyola, Colombo y Pizarro; Ortiz, Oliva y Webber; Paso, Ortega y Córdoba.

Directores técnicos: Morales y Palavicino.

Torneo de fútbol entremercantiles

Seguirá hoy el torneo mercantil de fútbol. El detalle de los partidos es el siguiente: en Jorge Newbery, a las 15.30, J. Luis-Los Guerrilleros vs. Palomo-Las Viñas; a las 17, CEC vs. Distribuidora Roma; en Luzuriaga, Casa Arteta vs. Ripón-Nueva Onda, a las 15.30 y Castro-Neotec vs. La Reina-Organización Ida, a las 17; en Guaymallén, a las 15.30, Ferrando-Alumni vs. Bertetto y Virdó; a las 17, Modart-Rigars vs. Calzados Vallejo.

Se suspendió la pelea de anoche

El promotor Leonardo Paludi informó que a raíz de la inestabilidad del tiempo debió suspenderse el festival profesional de boxeo que iba a realizarse anoche en el estadio de la Asociación Mendocina de Box y que tenía como pelea de fondo la de Manuel González y Alberto Almirón.

Este mismo combate pasó como semifondo del festival que se hará el próximo viernes y que tendrá como base el enfrentamiento de Mario "Cirujano" Ortiz y Miguel Maldonado.

Independiente ganó en básquet femenino

Independiente en su propia cancha, derrotó a AMSA en básquetbol femenino por 43 a 39. El triunfo de las chicas del Parque fue justo, ya que a lo largo de todo el cotejo demostró ser el más apto. No obstante el dominio de Independiente, el partido se jugó en forma intensa y por instantes AMSA en base a algunas individualidades —Carrizo y Robles— emparejó las acciones. En los momentos en que AMSA arremetió en procura del triunfo, aparecieron en Independiente la experiencia y la sapiencia de Mirta Torres y Marta Castorino y volvieron a poner las cosas por el andarivel correspondiente.

Equipos

Independiente (43): M. Torres (cap.) 15, Benítez 10, Irma Cruz, N. González 2 y G. Torres 4 (formación inicial), M. Castorino 6, M. Maza 2 y M. Pérez 6.

D.T.: Irma de Herrera.

AMSA (39): Carrizo (cap.) 12, D. González 4, R. Bikan 2, A. Fondere y A. Robles 12 (formación inicial), L. Merelles 2, y G. Carrillo 4.

D.T.: Jorge Becerra.

Arbitros: Ricardo Ramos y Raúl Vázquez.

Preliminar de Cadetas: Independiente 24, AMSA 27.

Automovilismo

Entrenamientos hoy en el "Nicolás Vila"

Se disputará mañana, a partir de las 15, el premio "Purificadora Picborg" de automovilismo, con la organización del Aero Club Tupungato, en el autódromo "Nicolás Vila".

Hoy se harán las pruebas de entrenamiento. De 15 a 16, T.E. de 16 a 17.30, turismo cafetera de 16 a 17.30, turisma cafeteras 1928 y 1933, fomento y de 17.30 a 19.30, turismo carretera cuyano.

El detalle de las competencias para mañana es el siguiente: a las 15, primera serie T.C. Cuyano; a las 15.30, T. E. categoría "A" hasta 850 cc.; a las 16, segunda serie de T. C. Cuyano; a las 16.30, Turismo Cafeteras hasta modelo 1928 cuatro cilindros; a las 17, repechaje en T. C. Cuyano; a las 17.30, T. Cafetera 6 cilindros hasta modelo 1933 y fomento, con reenganche de la 28; a las 18, serie de perdedores en T. C. Cuyano y a las 18.30, gran final de T. C. Cuyano.

Se anunció que en turismo carretera participarán volantes de notable prestigio como Jorge Roux, Omar Escola, Darío Iglesias y Jorge Suárez.

En las distintas categorías se distribuirán en premios $ 75.000.

Independiente citó jugadores de 4ª división

El club Independiente Rivadavia, a través de su cuerpo técnico de divisiones inferiores, convocó para hoy, a las 14 a concurrir a su estadio, a los siguientes futbolistas: Pinela, Pellizari, Orquera, Contreras, Romano, Lucero, Villalobos, Quevedo, Lauro, Altamirano, Lombardo, Rubio, Slaibe, Guayama y Morales. Estos jugadores integrarán el plantel "Azul" en el preliminar del encuentro Independiente vs. Atlético Bowen por el Provincial, a jugarse el sábado desde las 17.

Reina del vóley de Gral. San Martín

La subcomisión de vóleibol del Club General José de San Martín ha propiciado para hoy a las 22 la elección de la reina de ese deporte de la entidad.

A tal efecto se realizará una reunión social, consistente en un lunch y posterior baile.

CLUB MENDOZA DE REGATAS

CONVOCATORIA A ASAMBLEA GENERAL EXTRAORDINARIA

PARA EL DOMINGO 30 DE NOVIEMBRE DE 1975

De conformidad a lo dispuesto por el artículo 39º de los Estatutos Sociales, la Comisión Directiva del Club Mendoza de Regatas, convoca a los señores asociados, a la Asamblea General Extraordinaria que se efectuará el día domingo 30 de noviembre de 1975, a las 9 horas, en su Sede Social del Parque General San Martín, para tratar el siguiente:

ORDEN DEL DIA

1º Informe de la Comisión Directiva sobre la marcha de las obras de Construcción, tratamiento por parte de la Asamblea de la prosecución de las mismas.

2º Consideración del proyecto de construcción de obras menores y de un refugio en la localidad de Vallecitos, en terrenos recientemente donados a la Institución.

3º Consideración de la prórroga de la cuota extraordinaria para obras, que vence el 30-11-1975.

Nota - Art. 42º del Estatuto: "Para formar parte de las asambleas, los socios deberán estar al día en el pago de las cuotas mensuales y demás obligaciones contraídas con el Club. Se considerarán al día los que hayan abonado la cuota correspondiente al mes anterior a aquel en que se celebre la Asamblea. Los socios anotarán su concurrencia mediante firma en el Registro de Asistencia, debiendo en ese caso exhibir su carnet.

15|11|F|26644|23|11|A

GUIA DEPORTIVA

Básquetbol

Continuará hoy el torneo oficial de básquetbol juvenil femenino. El programa de partidos será el siguiente: Independiente vs. Olimpia, O.S.N. vs. Atenas, YPF vs. Regatas, Dorrego vs. AMSA, Godoy Cruz vs. San Martín y Murialdo vs. Talleres.

Darán comienzo a las 17.45.

— Proseguirá en la fecha el torneo oficial de básquetbol de cadetes y juveniles masculinos. Jugarán: cadetes, zona "A", Regatas vs. Guillermo Cano; zona "B", Murialdo vs. Godoy Cruz, San José vs. YPF y Talleres vs. Giol; zona "C", Rivadavia vs. P. Molina. En juveniles, a las 18, zona "A", Independiente vs. Universitarios, Cultural vs. Boca; zona "B", Murialdo vs. Godoy Cruz, Atenas vs. Sayanca y Talleres vs. O.S.N.; zona "C", Rivadavia vs. P. Molina e I. Macabi vs. Olimpia.

— Hoy, seguirá el torneo de básquetbol de veteranos denominado "Pedro Jalif". Jugarán, a las 17.45, zona "A", Sayanca vs. Dochap, y a las 18.45, zona "B", Juventud Unida Las Heras vs. YPF.

— La Dirección del Centro Deportivo de la Universidad Nacional de Cuyo, ha convocado para hoy, a las 18.30, en sus instalaciones, a los siguientes jugadores de básquetbol, que representarán a la misma, en las próximas olimpíadas interuniversitarias. Deberán hacerlo: M. Fragapane, J. Tirapani, E. Marroquín, R. Quiroga, O. Cappa, D. Núñez, O. Da Via, H. Sochi, O. Toledo, H. Villanueva, A. Calletti, N. Guyón E. Negri, L. Rodríguez y O. Daffra.

Bochas

Seguirá hoy el campeonato tercetos de bochas, organizado por la Asociación Mendocina de Bochas. Se jugará en las divisiones primera, reserva y tercera. La actividad dará comienzo a las 16.

Colombófila

La Asociación Colombófila "Alas de mi Patria", dio a conocer las posiciones de la competencia realizada desde la localidad de Junín, provincia de Buenos Aires. Fueron: 1º, Palomar El Metro, de Rivera; 2º, Oscarcito, de García-Del Valle; 3º, Chiguagua, de Gómez, y 4º, El Barco, de Dimatteo.

Golf

Hoy habrá actividad de golf en el Club de Campo Mendoza S.A. En caballeros lo harán por el premio challenger Dr. Juan Antonio Orfila y Sra., a 18 hoyos, y en damas, premio Susana, a 18 hoyos medal play.

Fútbol

Hoy a las 9.30 en las instalaciones deportivas de la Universidad Nacional de Cuyo habrá un partido amistoso de fútbol femenino entre el preseleccionado de la Universidad y su similar de la provincia de Santa Fe.

Organizado por la Unión Obrera Metalúrgica de Mendoza, tendrá lugar hoy, a las 16, en las instalaciones del club Huracán Las Heras, la inauguración del 15º campeonato de fútbol, denominado "Antonio Luis Giovarruscio".

Vóleibol

Seguirá hoy el torneo de vóleibol organizado por la Asociación de Padres y Amigos. En cancha de Regatas jugarán: 9.30, INEF vs. O.S.N. de San Juan; 11, Santo Tomás vs. Universidad Nacional de San Juan, y por la tarde, a partir de las 16.30, se disputarán las semifinales.

Ciclismo

Comunicó la Asociación Ciclista Mendocina, que mañana se realizará la competencia establecida por calendario y cuya organización corre por cuenta del Club del Personal del Banco de Mendoza. La prueba tendrá partida simbólica desde San Martín y Gutiérrez frente a la sede del Banco de Mendoza, para seguir por Lavalle, Godoy Cruz (Guaymallén) hasta el Ferrocarril del Estado, donde se largará oficialmente, para continuar hasta empalme en ruta 7, Arco de Rodeo de la Cruz, hasta Fray Luis Beltrán, Barcala, Palmira, San Martín, Ingeniero Giannoni, calle Santos Lugares, Carril Retamo, Ciudad de Rivadavia por calle San Isidro, Junín, Barriales, Rodríguez Peña, Barrancas, Puente Barrancas, calle Pescara, V. Aranda, Ozamis, Pedro Molina, Panamericana Sur hasta ruta 40, luego Besares a Darragueira, La Puntilla, Panamericana, Río Horcones, Joaquín V. González, Paso de los Andes, Armani, Montes de Oca, Martina de Chapanay hasta el Autodromo Los Barrancos. El recorrido comprende un total de 130 kilómetros, aproximadamente.

En Los Barrancos habrá competencias de menores, desde 6 años, a quinta categoría, damas y veteranos, a partir de las 8 horas.

Bonavena en el teatro de revistas

BUENOS AIRES, 14 (Télam). — "Un importante ofrecimiento teatral me ha hecho cambiar de idea y por lo tanto he resuelto cancelar mi pelea revancha frente a Raúl Gorosito prevista para el 13 de diciembre próximo en el Luna Park "manifestó esta tarde a Télam Oscar Bonavena.

El popular pugilista de Parque Patricios debutará el próximo sábado en un teatro de revistas de la calle Corrientes. Cabe acotar que ya anteriormente participó en un espectáculo similar junto a Zulma Faiad.

Farmacias de turno en la región de Cuyo

PROVINCIA DE MENDOZA

Capital. — Hasta las 24: "La Franco Andina", San Martín 1202, Tel. 257755 y 257799; "Granaderos", Suipacha 499, Tel. 255580. Día y noche: "Mitre", Colón 361, Tel. 245763; "Reconquista", Pueyrredón 400, Tel. 244362; "Jujuy", Jujuy esquina Ramírez, Tel. 257083.

Policlínico Fleming. - Teléfonos: 241810 y 245792.
Hospital Central. - Teléfonos: 240063 y 245287.
Hospital Emilio Civit. - Teléfonos 250000 y 216320.
Hospital Ferroviario. - Teléfono: 252600.
Hospital El Carmen. - Teléfonos: 220279 y 220803.
Servicio Sacerdotal Nocturno. - De 21.30 a 6.30 Tel. 255654.
División Bomberos. - Teléfono: 244888.
Comando Radioeléctrico de la Policía. - Teléfono: 244444.

Godoy Cruz. — Hasta las 24: "Chester", San Martín 2066, Tel. 291230; "Del Oeste", Derqui 194, Tel. 221601; "La Purísima", J. V. González 775, Tel. 226082. Día y noche: "Americana", San Martín Sur 19, Tel. 221316; "París", Pellegrini 1247, Tel. 290556; "Virtudes", Paso de los Andes 356, Tel. 221483.

Las Heras. — Hasta las 24: "Pati", Burgos 155, Tel. 251343; "Paz", San Martín 602, Tel. 251, San Martín 602, Tel. 251616. Toda la noche: "El Plumerillo", Independencia y Chacabuco.

Guaymallén. — Hasta las 24: "Litvin", Adolfo Calle 1052, Dorrego, Tel. 241004; "Belgrano", Godoy Cruz 1204, San José, Tel. 258821; "Pedro Molina", Pedro Molina 311, Pedro Molina, Tel. 256021; "Firenze", Libertad 1363, Tel. 261692, Villa Nueva. Toda la noche: "Muria". Remedios Escalada 1377, Dorrego; "América", Bandera de los Andes 1902, San José, Tel. 261454; "Rodeo", Carril Nacional 6699, Rodeo de la Cruz, Tel. 17.

San Martín. — Hasta las 24: "Del Siglo", Alem 133, Tel. 21405. Día y noche: "Argentina", 25 de Mayo y Gutiérrez, Tel. 21218.

Luján de Cuyo. — Toda la noche: "Rodríguez", San Martín 400, Tel. 980741 y 980708.

Maipú. — Toda la noche: "Rauek", San Martín 402, Tel. 972941.

Gutiérrez. — Hasta las 24: "Berra", Ozamis 471, Tel. 972605. Toda la noche: "Seguí", Maza 213, Tel. 972305.

Junín. — Toda la noche: "Del Pueblo", Mitre 234, T. 8.

Rivadavia. — Toda la noche: "Del Carmen", San Isidro 699, Tel. 42054.

Tunuyán. — Toda la noche: "Nueva", San Martín 1037, Tel. 2463.

La Paz. — Toda la noche: "Cuesta", Sarmiento y San Martín, Tel. 21.

Santa Rosa. — Día y noche: "Santa Rosa", Ruta 7 s/n., Tel. 27.

Las Catitas. — Día y noche: "San Andrés", Ruta 7 s/n., "Las Catitas", Avenida Eulalia Caledrón s/n.

La Dormida. — Día y noche: "La Ruta", Ruta 7 s/n.; "Del Pueblo", Avda. Remo Falciani s/n., Tel. 22.

Tupungato. — Toda la noche: "Moderna", Belgrano 469, Tel. 77.

La Consulta. — Toda la noche: "Luarca", San Martín 242, Tel. 11.

Villa Atuel. — Toda la noche: "Tonn".

General Alvear. — Toda la noche: "Pasteur", Alvear Oeste 398, Tel. 2911.

Malargüe. — Toda la noche: "Malargüe", San Martín 354, Tel. 88.

PROVINCIA DE SAN JUAN

Capital. — Hasta las 24: "González", Bartolomé Mitre 3561, Oeste, Tel. 23562; "Del Sur", Mendoza 702, Villa Freury, Teléf. 27435; "Corona", Mendoza 498, Norte Tel. 22196; "Modelo", Mendoza 605 Sur, Tel. 23410. Toda la noche: "Santa María", Victoria 301, Rawson; "Patín", Rivadavia 89, Oeset, Tel. 23587; "Universal", Avda. Rawson 475, Sur, T. 27408; "Rosello", Abraham Tapia 475, Sur, Tel. 29262.

Caucete. — Toda la noche: "Avenida".

Pocito. — Toda la noche: "Riveros".

25 de Mayo. — Toda la noche: "Balmaceda".

PROVINCIA DE SAN LUIS

Capital. — Toda la noche: "El Indio", Rivadavia 900, Tel. 2121; "Cuyo", San Martín 516, Tel. 3833; "San Eduardo", Sucre y Miramar, Tel. 2921.

Villa Mercedes. — Toda la noche: "Lavalle", Pedernera 500, Tel. 2388; "Barrio Pringles", H. Yrigoyen y Suipacha, Tel. 1471; "Moderna", Mitre 1625, Tel. 1912.

HOY DE TURNO
FARMACIA
La Franco Andina
SAN MARTIN ESQ. ESPEJO

HOY DE TURNO
FARMACIA
La Franco Andina
Directora Técnica Martha Garro Baca
SAN MARTIN ESQ. ESPEJO
Telfs. 257755 - 257799 - 214369

HOY DE TURNO HASTA LAS 24
Farmacia CHESTER
Farmacéuticos: M. A. ALVAREZ, N. A. DE MARTINEZ, M. C. A. DE FEMENIAS
ENVIOS A DOMICILIO
San Martín esq. Yrigoyen - Godoy Cruz - Tel. 291230
15|11|F|15|11

MOTO CROS
CIRCUITO CHALLAOLANDIA
HOY GRAN FESTIVAL
SABADO 17 HORAS
Inscripción abierta hasta la hora de la carrera
15|11|C|147|15|11

L.I.M.C.E.C.
LIGA MENDOCINA DE LUCHA CONTRA EL CANCER
El Cáncer es curable, consulte a tiempo
INSTITUTO DE ONCOLOGIA
MONTECASEROS 1020, Cdad. Tel. 44591

XV CAMPEONATO METALURGICO DE FUTBOL
"ANTONIO LUIS GIOVARRUSCIO"
EL DEPORTE CONTRIBUYE A LA UNIDAD DE LOS PUEBLOS. LA UNION OBRERA METALURGICA FOMENTA EL DEPORTE EN APOYO A LA RECONSTRUCCION NACIONAL.

La UNION OBRERA METALURGICA DE LA REPUBLICA ARGENTINA SECCIONAL MENDOZA, tiene el agrado de dirigirse a los compañeros METALURGICOS, Trabajadores de la Provincia y Organizaciones Sindicales hermanas, a fín de invitarles a los actos que con motivo de la iniciación del "XV CAMPEONATO METALURGICO DE FUTBOL — ANTONIO LUIS GIOVARRUSCIO", se celebrará en el campo de deporte del Club Huracán Las Heras hoy sábado 15 de noviembre de 1975 a las 14 hs. A dichos actos concurrirán Autoridades Provinciales Municipales, Organizaciones Obreras e integrantes de la Unión Obrera Metalúrgica del orden nacional. Estos actos serán trasmitidos por L.V. 8 Radio Libertador en programa deportivo.